

แผนพัฒนาท้องถิ่น(พ.ศ. 2566-2570)
ขององค์การบริหารส่วนตำบลนาชุมแสง อำเภอกุเวียง จังหวัดขอนแก่น

.....
ส่วนที่ 1
สภาพทั่วไปและข้อมูลพื้นฐาน

1. ด้านศักยภาพ

1.1 ที่ตั้ง

ที่ทำการองค์การบริหารส่วนตำบลนาชุมแสง อยู่ทางทิศเหนือ ของที่ว่าการอำเภอกุเวียง ตั้งอยู่ที่ 73 หมู่ที่ 7 ตำบลนาชุมแสง อำเภอกุเวียง จังหวัดขอนแก่น ห่างจากตัวอำเภอกุเวียง ประมาณ 5 กิโลเมตร และห่างจากตัวจังหวัดขอนแก่น ประมาณ 72 กิโลเมตร มีเนื้อที่ประมาณ 62.10 ตารางกิโลเมตร หรือ 35,812 ไร่

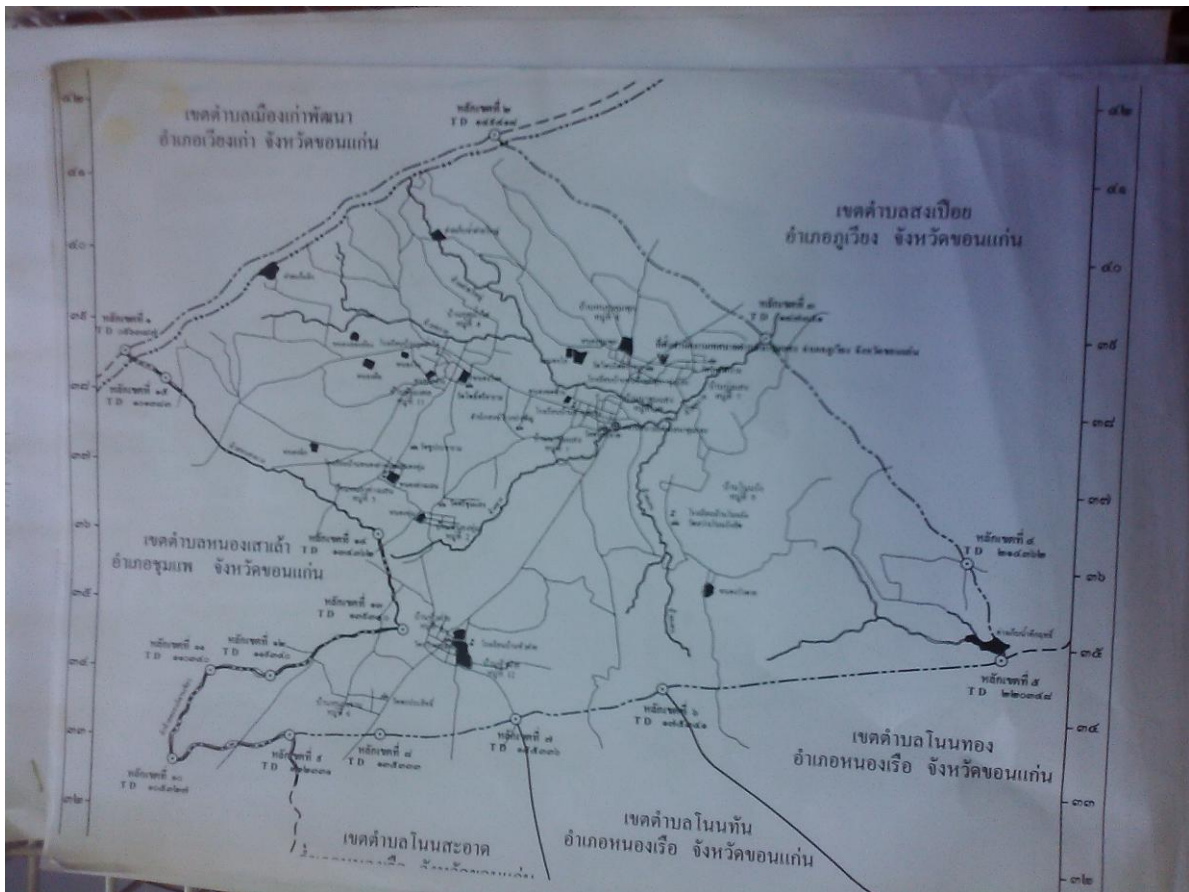

ทิศเหนือ ติดต่อบ้านเมืองเก่าพัฒนา อำเภอกุเวียงเก่า จังหวัดขอนแก่น ตำบลสงเปือย อำเภอกุเวียง จังหวัดขอนแก่น

ทิศตะวันออก ติดต่อบ้านสงเปือย อำเภอกุเวียง จังหวัดขอนแก่น ตำบลโนนทอง อำเภอหนองเรือ จังหวัดขอนแก่น

ทิศใต้ ติดต่อบ้านโนนทอง อำเภอหนองเรือ จังหวัดขอนแก่น ตำบลโนนหัน อำเภอหนองเรือ จังหวัดขอนแก่น ตำบลโนนสะอาด อำเภอหนองเรือจังหวัดขอนแก่น ตำบลหนองเสาเล้า อำเภอชุมแพ จังหวัดขอนแก่น

ทิศตะวันตก ติดต่อบ้านหนองเสาเล้า อำเภอชุมแพ จังหวัดขอนแก่น ตำบลเมืองเก่าพัฒนา
อำเภอเวียงเก่า จังหวัดขอนแก่น

1.2 ลักษณะภูมิประเทศ

องค์การบริหารส่วนตำบลนาชุมแสงมีพื้นที่เป็นที่ราบ มีแนวลาดเอียงไป ทางทิศตะวันตก ทิศตะวันออก เป็นที่ราบเชิงเขาติดต่อกับอุทยานแห่งชาติ เขางูเวียง มีลำห้วยทรายซึ่งมีแหล่งกำเนิดต้นน้ำจากภูเขาภูเวียงไหล ผ่านตอนกลางของตำบลจากบ้านกุดน้ำใสถึงบ้านนาชุมแสง หมู่ที่ 10 และไหลไปบรรจบลำห้วยยาง ทางทิศใต้ บ้านบุงแสง หมู่ที่ 7 และไหลลงสู่ตำบลสงเปือย

1.3 ลักษณะภูมิอากาศ

สภาพภูมิอากาศของตำบลนาชุมแสง อำเภอภูเวียง จังหวัดขอนแก่น โดยทั่วไปเป็นแบบทุ่งหญ้าในเขตร้อน คือ มีฝนตกสลับกับแห้งแล้ง ได้รับอิทธิพลจากลมมรสุมตะวันตกเฉียงใต้ และลมมรสุมตะวันออกเฉียงเหนือ โดยมี อุณหภูมิสูงสุดโดยเฉลี่ย 36.35 องศาเซลเซียส และมี 3 ฤดู คือ ฤดูร้อน เริ่มตั้งแต่เดือนกุมภาพันธ์ ถึงเดือน พฤษภาคม อากาศร้อนจัดในช่วงเดือนเมษายนของทุกปี ฤดูฝน เริ่มตั้งแต่เดือนพฤษภาคม ถึงเดือนตุลาคม โดยจะมีฝนตกชุกในช่วงเดือนสิงหาคมของทุกปี และฤดูหนาว เริ่มตั้งแต่เดือนตุลาคม ถึงเดือนกุมภาพันธ์ สภาพอากาศ จะหนาวเย็น โดยทั่วไปจะหนาวจัดในช่วงเดือนธันวาคมจนถึงเดือนมกราคมของทุกปี อุณหภูมิต่ำสุดเฉลี่ย 15.4 องศาเซลเซียส

1.4 ลักษณะของดิน

ลักษณะของดิน เป็นดินร่วนปนทราย ลาดเอียงจากเทือกเขาภูเวียงไปทางด้านทิศตะวันออก

1.5 ลักษณะของแหล่งน้ำ

ลำห้วย 4 สาย 1. ห้วยป่าเป้า 2. ลำห้วยทราย 3. ลำห้วยยาง 4. ลำห้วยสิกอง

บึง/หนอง 23 แห่ง 1) หนองเสียม บ้านหนองขาม ม.6 2) ฝ่ายบน บ้านหัวฝ่าย ม.12 3) ฝ่ายกลาง บ้านหัวฝ่าย ม.12 4) ฝ่ายล่าง บ้านหัวฝ่าย ม.5 5) หนองน้ำเกลี้ยง หัวฝ่าย ม.5 6) หนองทุ่ม บ้านหนองทุ่ม ม.2 7) หนองจิก บ้านหนองย่างแลน ม.3 8) หนองย่างแลน บ้านหนองย่างแลน ม.3 9) หนองผือ บ้านชัยมงคล ม.11 10) หนองกลาง บ้านชัยมงคล ม.11 11) หนองโน บ้านกุดน้ำใส ม.4 12) หนองสองห้อง บ้านกุดน้ำใส ม.4 13) ฝ่าย กกโดน บ้านกุดน้ำใส ม.4 14) ฝ่ายหัววัว บ้านกุดน้ำใส ม.4 15) ทำนบอุปัชฌาย์(ฝ่ายใหญ่) บ้านกุดน้ำใส ม.4 16) หนองโจด บ้านกุดน้ำใส ม.4 17) ชลประทานหนองโก บ้านนาชุมแสง ม.10 18) หนองลุมพุก บ้านหนองลุมพุก ม.8 19) หนองทุ่ม บ้านหนองลุ่มพุก ม.8 20) หนองแดง บ้านบุงแสง ม.7 21) หนองขอช้าง บ้านนาชุมแสง ม.1 22) โสภมุดุด บ้านหนองทุ่ม ม.2 23) หนองวัวตายเป็นบ้านโนนรัง ม.9

1.6 ลักษณะของไม้และป่าไม้

ป่าในตำบลนาชุมแสงเป็นป่าดิบแล้ง ป่าเบญจพรรณ และป่า เต็งรัง พรรณไม้สำคัญ ได้แก่ ประดู่ มะค่าโมง ตะแบก เหียง พลวง แดง เต็ง รัง พรรณไม้พื้นล่างที่ขึ้นอยู่หนาแน่น ได้แก่ หวานไพร ชัน ข่าป่า เพ็ก หวาย กัลยไม้ป่า หล้าคา แฝก ฯลฯ และมีป่าสาธารณประโยชน์ที่มีพื้นที่เกิน 1,000 ไร่ จำนวน 3 แห่ง ได้แก่ ป่าโคก น้ำเกลี้ยง โคนบาพอก โคนบาน้ำข้าง

2. ด้านการเมืองการปกครอง

2.1 เขตการปกครอง แบ่งเป็น 12 หมู่บ้าน ดังนี้

- 1) บ้านนาชุมแสง หมู่ที่ 1 นายณรงค์ หาญปรี ผู้ใหญ่บ้าน
- 2) บ้านหนองทุ่ม หมู่ที่ 2 นายศักดิ์สิทธิ์ เทาดี กำนันตำบลนาชุมแสง
- 3) บ้านหนองย่างแลน หมู่ที่ 3 นายสงกรานต์ ธนะภูมิชัย ผู้ใหญ่บ้าน
- 4) บ้านกุดน้ำใส หมู่ที่ 4 นายอดุลย์ แสงสุวรรณ ผู้ใหญ่บ้าน
- 5) บ้านหัวฝาย หมู่ที่ 5 นางปิ่น หนองบัว ผู้ใหญ่บ้าน
- 6) บ้านหนองขาม หมู่ที่ 6 นายทวี มุลนารี ผู้ใหญ่บ้าน
- 7) บ้านบุงแสง หมู่ที่ 7 นายไวพจน์ ศรีรักษา ผู้ใหญ่บ้าน
- 8) บ้านหนองลุมพุก หมู่ที่ 8 นายเฉลิมพล ศรีสุทธอ ผู้ใหญ่บ้าน
- 9) บ้านโนนรัง หมู่ที่ 9 นายลำดวน ดวงโพธิ์ศรี ผู้ใหญ่บ้าน
- 10) บ้านนาชุมแสง หมู่ที่ 10 นายอะดุลย์ จันทร์นวล ผู้ใหญ่บ้าน
- 11) บ้านชัยมงคล หมู่ที่ 11 นายสัมฤทธิ์ รินจางวาง ผู้ใหญ่บ้าน
- 12) บ้านหัวฝาย หมู่ที่ 12 นายอดุลย์ มาตย์วิเศษ ผู้ใหญ่บ้าน

2.2 การเลือกตั้ง

2.2.1 เขตการเลือกตั้งสมาชิกสภาองค์การบริหารส่วนตำบลนาชุมแสง แบ่งเป็น 12 เขตตามหมู่บ้าน หมู่ละ 1 เขต เขตละ 1 หน่วยเลือกตั้ง

2.2.2 เขตการเลือกตั้งผู้บริหารท้องถิ่น มีหนึ่งเขตเลือกตั้งทั้งตำบล 12 หน่วยเลือกตั้ง หมู่บ้านละ 1 หน่วย

3. ประชากร

3.1 ข้อมูลเกี่ยวกับจำนวนประชากร

| บ้าน | หมู่ที่ | จำนวนครัวเรือน | จำนวนประชากรตามสำเนาทะเบียนบ้าน | | |
|-------------|---------|----------------|---------------------------------|-------|-------|
| | | | ชาย | หญิง | รวม |
| นาชุมแสง | 1 | 285 | 494 | 496 | 990 |
| หนองทุ่ม | 2 | 124 | 215 | 212 | 427 |
| หนองย่างแลน | 3 | 105 | 223 | 197 | 420 |
| กุดน้ำใส | 4 | 221 | 365 | 383 | 748 |
| หัวฝาย | 5 | 155 | 249 | 248 | 497 |
| หนองขาม | 6 | 86 | 163 | 169 | 332 |
| บุงแสง | 7 | 130 | 186 | 201 | 387 |
| หนองลุมพุก | 8 | 174 | 279 | 312 | 591 |
| โนนรัง | 9 | 116 | 206 | 184 | 390 |
| นาชุมแสง | 10 | 234 | 375 | 376 | 751 |
| ชัยมงคล | 11 | 209 | 399 | 367 | 766 |
| หัวฝาย | 12 | 102 | 211 | 217 | 428 |
| รวม | | 1,941 | 3,365 | 3,362 | 6,727 |

ตารางที่ 1 : ข้อมูลเกี่ยวกับจำนวนประชากร

3.2 ช่วงอายุและจำนวนประชากร

| ช่วงอายุ | ชาย | หญิง | รวม |
|----------------|--------------|--------------|--------------|
| แรกเกิด - 4 ปี | 170 | 168 | 338 |
| 5 ปี - 17 ปี | 574 | 514 | 1,088 |
| 18 ปี - 60 ปี | 2,232 | 2,204 | 4,436 |
| 61 ปี ขึ้นไป | 389 | 476 | 865 |
| รวม | 3,365 | 3,362 | 6,727 |

ตารางที่ 2 : ช่วงอายุและจำนวนประชากร

4. สภาพทางสังคม

4.1 การศึกษา

สถานศึกษาในพื้นที่ประกอบด้วย ศูนย์พัฒนาเด็กเล็ก 4 ศูนย์ 1) ศูนย์พัฒนาเด็กเล็กบ้านนาชุมแสง(วัดศรีสะอาด) 2) ศูนย์พัฒนาเด็กเล็กบ้านกุดน้ำใส - ชัยมงคล 3) ศูนย์พัฒนาเด็กเล็กบ้านหัวฝาย - หนองขาม 4) ศูนย์พัฒนาเด็กเล็กบ้านหนองลุมพุก - บุ่งแสง โรงเรียนประถม 4 แห่ง 1) โรงเรียนบ้านกุดน้ำใส 2) โรงเรียนบ้านหนองย่างแล่น 3) โรงเรียนบ้านหัวฝาย 4) โรงเรียนบ้านหนองลุมพุก โรงเรียนขยายโอกาส 1 แห่ง โรงเรียนบ้านนาชุมแสง

4.2 สาธารณสุข สถานบริการด้านสาธารณสุข มีโรงพยาบาลส่งเสริมสุขภาพตำบลนาชุมแสง โรคติดต่อในพื้นที่ ปี 2562 มีไข้เลือดออก โรคมือเท้าปาก

4.3 ปัญหาอาชญากรรม ในปีงบประมาณ 2564 ไม่มีปัญหาอาชญากรรมในพื้นที่

4.4 ยาเสพติด ปัญหายาเสพติดในพื้นที่ไม่มีความรุนแรง มีผู้เสพยาที่ยังไม่ติดอยู่จำนวนหนึ่ง

4.5 การสังคมสงเคราะห์ เบี้ยยังชีพผู้สูงอายุ จำนวน 877 คน เบี้ยยังชีพคนพิการ จำนวน 169 คน ผู้ป่วยติดเชื้อ HIV หรือผู้ป่วยโรคเอดส์ จำนวน 15 ราย

5. ระบบบริหารพื้นฐาน

5.1 การคมนาคมขนส่ง

การคมนาคมไปอำเภอภูเวียงทางรถยนต์ตามถนน ไปทางด้านทิศตะวันออกระยะทาง 7 กิโลเมตร ไปจังหวัดขอนแก่นสามารถเดินทางด้วยรถยนต์ 2 เส้นทาง เส้นทางที่ 1 เดินทางตามถนนหมายเลข ไปทางด้านทิศตะวันออกระยะทาง 7 กิโลเมตรถึงอำเภอภูเวียงเลี้ยวขวาไปตามถนนภูเวียง - กุดฉิม ระยะทาง 19 กิโลเมตร เลี้ยวซ้ายไปตาม ถนนมลิวัลย์ 50 กิโลเมตร เส้นทางที่ 2 เดินทางตามถนนหมายเลข ไปด้านทิศตะวันตก ระยะทาง 13 กิโลเมตรถึงตลาดหนองแก เลี้ยวซ้ายไปตามถนนมะลิวัลย์ 69 กิโลเมตร

5.2 การไฟฟ้า มีไฟฟ้าใช้ครบร้อยละ 100 ครัวเรือน

5.3 การประปา

มีน้ำประปาใช้ครบร้อยละ 100 ครัวเรือน โดยใช้น้ำประปาที่เป็นกิจการของ อบต. นาชุมแสง 3 หมู่บ้าน ประกอบด้วย บ้านหนองพุ่ม หมู่ที่ 2 บ้านหนองลุมพุก หมู่ที่ 8 บ้านหัวฝาย หมู่ที่ 12 เป็นกิจการประปาหมู่บ้าน บ้านนาชุมแสง หมู่ที่ 1 บ้านหนองย่างแล่น หมู่ที่ 3 บ้านกุดน้ำใส หมู่ที่ 4 บ้านหัวฝาย หมู่ที่ 5 บ้านหนองขาม หมู่ที่ 6 บ้านบุ่งแสง หมู่ที่ 7 บ้านโนนรับ หมู่ที่ 9 บ้านนาชุมแสง หมู่ที่ 10 บ้านชัยมงคล หมู่ที่ 11

5.4 โทรศัพท

ตู้โทรศัพทสาธารณะจำนวน 13 ตู้ มีคลื่นโทรศัพทเคลื่อนที่ครอบคลุมร้อยเปอร์เซ็นต์โดยมีเสาสัญญาณของ ดีแท็ก ทรูมูฟ และ เอไอเอส จึงทำให้ไม่มีคนใช้ตู้โทรศัพทสาธารณะ

5.5 ไปรษณีย์หรือการสื่อสารหรือการขนส่งและวัสดุครุภัณฑ์

6. ระบบเศรษฐกิจ

6.1 การเกษตร

ทำนา จำนวน 1,414 ครัวเรือน เนื้อที่ 12,737 ไร่ ผลผลิตเฉลี่ยต่อไร่ 551.50 กิโลกรัม ต้นทุนการผลิตเฉลี่ยต่อไร่ 2,250 บาท รายได้เฉลี่ยต่อไร่ 5,515 บาท

ปลูกยางพารา จำนวน 9 ครัวเรือน เนื้อที่ 176 ไร่ ผลผลิตเฉลี่ยต่อไร่ 1,000 กิโลกรัม ต้นทุนการผลิตเฉลี่ยต่อไร่ 3,666.67 บาท รายได้เฉลี่ยต่อไร่ 23,333.33 บาท

ปลูกข้าวโพด จำนวน 2 ครัวเรือน เนื้อที่ 7 ไร่ ผลผลิตเฉลี่ยต่อไร่ 1,000 กิโลกรัม ต้นทุนการผลิตเฉลี่ยต่อไร่ 4,500 บาท รายได้เฉลี่ยต่อไร่ 12,000 บาท

ปลูกอ้อย จำนวน 392 ครัวเรือน เนื้อที่ 6,064 ไร่ ผลผลิตเฉลี่ยต่อไร่ 9,750 กิโลกรัม ต้นทุนการผลิตเฉลี่ยต่อไร่ 4,041.67 บาท รายได้เฉลี่ยต่อไร่ 8,010 บาท

ปลูกมันสำปะหลัง จำนวน 173 ครัวเรือน เนื้อที่ 2,208 ไร่ ผลผลิตเฉลี่ยต่อไร่ 4,791.67 กิโลกรัม ต้นทุนการผลิตเฉลี่ยต่อไร่ 2,485.33 บาท รายได้เฉลี่ยต่อไร่ 9,916.67 บาท

6.2 การประมง ไม่มีการประมงที่ชัดเจนเนื่องจากเป็นพื้นที่ลาดเอียงและไม่มีแหล่งน้ำที่จะทำประมงได้ จึงมีเฉพาะการเลี้ยงปลาในนาข้าวและในบ่อน้ำขนาดเล็กเท่านั้น

6.3 การปศุสัตว์ ไม่มีการทำฟาร์มปศุสัตว์เป็นอาชีพจะมีการเลี้ยงสัตว์เพื่อเป็นอาชีพเสริม เช่น วัว ควาย เป็ด ไก่ เป็นต้น

6.4 การบริการ ร้านตัดผม/เสริมสวย จำนวน 3 ร้าน ร้านอาหารตามสั่งและร้านก๋วยเตี๋ยว จำนวน 11 ร้าน โรงสีข้าว จำนวน 21 แห่ง

6.5 อุตสาหกรรม โรงงานผลิตน้ำแข็ง 1 แห่ง บ้านชัยมงคล หมู่ที่ 11 โรงงานผลิตน้ำตาล 2 แห่ง บ้านกุดน้ำใส หมู่ 4 และบ้านชัยมงคล หมู่ที่ 11

6.6 การพาณิชย์และกลุ่มอาชีพ

ร้านขายของชำ จำนวน 65 แห่ง ร้านรับซื้อผลผลิตทางการเกษตร จำนวน 2 แห่ง กลุ่มอาชีพ จำนวน 5 กลุ่ม กลุ่มผ้าย้อมสีธรรมชาติ บ้านหนองขาม กลุ่มทอผ้าย้อมสีธรรมชาติ บ้านนาชุมแสง กลุ่มผ้าย้อมสีธรรมชาติ บ้านหัวฝาย กลุ่มอนุรักษ์ควายไทย กลุ่มเกษตรพอเพียง

6.7 แรงงาน

แรงงานในพื้นที่ส่วนมากเป็นแรงงานไร้ฝีมือที่ทำงานในภาคการเกษตรและรับจ้างทั่วไป แรงงานกึ่งฝีมือทำงานในโรงงานเย็บผ้า โรงงานแหวน โรงงานน้ำตาลมิตรผล

7. เศรษฐกิจพอเพียงท้องถิ่น(ด้านการเกษตรและแหล่งน้ำ)

ส่วนที่ 1 : ข้อมูลพื้นฐานของหมู่บ้าน/ชุมชน
อบต.นาชุมแสง ภูเวียง จ.ขอนแก่น

| ชื่อหมู่บ้าน | ชาย (คน) | หญิง (คน) | ครัวเรือน (ครัวเรือน) | พื้นที่ (ไร่) |
|----------------|--------------|--------------|--------------------------|---------------|
| นาชุมแสง | 494 | 496 | 285 | 3,125 |
| หนองพุ่ม | 215 | 212 | 124 | 3,125 |
| หนองย่างแลน | 223 | 197 | 105 | 3,750 |
| กุดน้ำใส | 365 | 383 | 221 | 5,000 |
| หัวฝาย | 249 | 248 | 155 | 3,125 |
| หนองขาม | 163 | 169 | 86 | 1,875 |
| บุงแสง | 186 | 201 | 130 | 3,125 |
| หนองลุมพุก | 279 | 312 | 174 | 3,750 |
| โนนรัง | 206 | 184 | 116 | 4,375 |
| นาชุมแสง | 375 | 376 | 234 | 4,500 |
| ชัยมงคล | 399 | 367 | 209 | 3,125 |
| หัวฝาย | 211 | 217 | 102 | 3,125 |
| สรุปรวม | 3,365 | 3,362 | 1,941 | 42,000 |

ตารางที่ 3 : ข้อมูลพื้นฐานของหมู่บ้าน/ชุมชน

2.1 ประเภทของการทำการเกษตร (ทำนา) อบต.นาชุมแสง ภูเวียง จ.ขอนแก่น

| ชื่อหมู่บ้าน | ในเขตชลประทาน | | | | | นอกเขตชลประทาน | | | | |
|-----------------|----------------------------|----------------|------------------------|-------------------------|--------------------------|----------------------------|----------------|------------------------|-------------------------|--------------------------|
| | จำนวนครัวเรือน (ครัวเรือน) | จำนวนไร่ (ไร่) | ผลผลิตเฉลี่ย (กก./ไร่) | ต้นทุนเฉลี่ย (บาท./ไร่) | ราคาขายเฉลี่ย (บาท./ไร่) | จำนวนครัวเรือน (ครัวเรือน) | จำนวนไร่ (ไร่) | ผลผลิตเฉลี่ย (กก./ไร่) | ต้นทุนเฉลี่ย (บาท./ไร่) | ราคาขายเฉลี่ย (บาท./ไร่) |
| บ้านกุดน้ำใส | 0 | 0 | 0.00 | 0.00 | 0.00 | 160 | 1,600 | 500.00 | 2,500.00 | 5,000.00 |
| บ้านชัยมงคล | 0 | 0 | 0.00 | 0.00 | 0.00 | 146 | 1,300 | 600.00 | 2,500.00 | 6,000.00 |
| บ้านนาชุมแสง | 0 | 0 | 0.00 | 0.00 | 0.00 | 412 | 2,623 | 625.00 | 1,750.00 | 6,250.00 |
| บ้านปungแสง | 0 | 0 | 0.00 | 0.00 | 0.00 | 108 | 1,250 | 650.00 | 3,000.00 | 6,500.00 |
| บ้านหนองขาม | 0 | 0 | 0.00 | 0.00 | 0.00 | 35 | 700 | 500.00 | 2,000.00 | 5,000.00 |
| บ้านหนองทุ่ม | 0 | 0 | 0.00 | 0.00 | 0.00 | 96 | 1,450 | 550.00 | 1,500.00 | 5,500.00 |
| บ้านหนองย่างแลน | 0 | 0 | 0.00 | 0.00 | 0.00 | 74 | 431 | 500.00 | 2,500.00 | 5,000.00 |
| บ้านหนองลุมพุก | 0 | 0 | 0.00 | 0.00 | 0.00 | 120 | 1,500 | 560.00 | 3,000.00 | 5,600.00 |
| บ้านหัวฝาย | 0 | 0 | 0.00 | 0.00 | 0.00 | 197 | 1,100 | 530.00 | 1,750.00 | 5,300.00 |
| บ้านโนนรัง | 0 | 0 | 0.00 | 0.00 | 0.00 | 66 | 783 | 500.00 | 2,000.00 | 5,000.00 |
| สรุปรวม | 0 | 0 | - | - | - | 1,414 | 12,737 | 551.50 | 2,250.00 | 5,515.00 |

ตารางที่ 4 : ประเภทของการทำการเกษตร(ทำนา)

2.2 ประเภทของการทำการเกษตร(ทำสวน) อบต.นาชุมแสง ภูเวียง จ.ขอนแก่น

| ชื่อหมู่บ้าน | ยางพารา | | | | | ข้าวโพด | | | | |
|---------------------|-----------------------------------|-------------------|-------------------------------|----------------------------|---------------------------------|-----------------------------------|-----------------------|-----------------------------------|------------------------------------|---|
| | จำนวน ครัวเรือน (ครัวเรือน) | จำนวนไร่ (ไร่) | ผลผลิต เฉลี่ย (กก./ไร่) | ต้นทุนเฉลี่ย (บาท./ไร่) | ราคาขาย เฉลี่ย (บาท./ไร่) | จำนวน ครัวเรือน (ครัวเรือน) | จำนวน ไร่ (ไร่) | ผลผลิต เฉลี่ย (กก./ ไร่) | ต้นทุน เฉลี่ย (บาท./ ไร่) | ราคา ขาย เฉลี่ย (บาท./ ไร่) |
| บ้านนา ชุมแสง | 4 | 50 | 1,000.00 | 4,000.00 | 30,000 | | | | | |
| บ้านกุดน้ำใส | 2 | 80 | 1,000.00 | 4,000.00 | 30,000 | | | | | |
| บ้านหนองย่าง แลน | 3 | 46 | 1,000.00 | 3,000.00 | 10,000 | 2 | 7 | 1,000 | 4,500 | 12,000 |
| สรุปรวม | 9 | 176 | 1,000.00 | 3,666.67 | 23,333.33 | 2 | 7 | 1,000 | 4,500 | 12,000 |

ตารางที่ 5 : ประเภทของการทำการเกษตร(ทำสวน)

2.3 ประเภทของการทำการเกษตร (ทำไร่) อบต.นาชุมแสง ภูเวียง จ.ขอนแก่น

| ชื่อหมู่บ้าน | อ้อย | | | | | มัน | | | | |
|---------------------|-----------------------------------|-----------------------|-------------------------------|------------------------------------|---------------------------------|-----------------------------------|-----------------------|-------------------------------|--------------------------------|---------------------------------|
| | จำนวน ครัวเรือน (ครัวเรือน) | จำนวน ไร่ (ไร่) | ผลผลิต เฉลี่ย (กก./ไร่) | ต้นทุน เฉลี่ย (บาท./ ไร่) | ราคาขาย เฉลี่ย (บาท./ไร่) | จำนวน ครัวเรือน (ครัวเรือน) | จำนวน ไร่ (ไร่) | ผลผลิต เฉลี่ย (กก./ไร่) | ต้นทุน เฉลี่ย (บาท./ไร่) | ราคาขาย เฉลี่ย (บาท./ไร่) |
| บ้านหนอง ลุมพุก | 30 | 630 | 8,000 | 2,500 | 7,000 | 10 | 120 | 5,000 | 2,000 | 10,000 |
| บ้านนา ชุมแสง | 20 | 200 | 12,000 | 6,000 | 9,600 | 10 | 50 | 5,000 | 3,000 | 10,000 |
| บ้านหนอง ขาม | 8 | 120 | 10,000 | 3,000 | 8,320 | 4 | 95 | 3,000 | 3,000 | 6,000 |
| บ้านกุดน้ำ ใส | 80 | 0 | 10,000 | 6,000 | 8,000 | 20 | 500 | 6,000 | 1,500 | 12,000 |
| บ้านโนน รัง | 40 | 323 | 8,000 | 4,000 | 6,400 | 10 | 50 | 2,000 | 1,000 | 4,000 |
| บ้านหนอง ท่ม | 43 | 1,670 | 12,000 | 4,500 | 10,000 | 5 | 23 | 5,000 | 3,000 | 10,000 |
| บ้านหัว ฝาย | 20 | 300 | 10,000 | 1,500 | 8,000 | 45 | 400 | 5,000 | 2,000 | 10,000 |
| บ้านชัย มงคล | 37 | 900 | 10,000 | 6,000 | 8,000 | 6 | 115 | 6,000 | 1,500 | 12,000 |
| บ้านบ่ง แสง | 20 | 250 | 9,000 | 3,000 | 8,000 | 5 | 40 | 5,000 | 2,000 | 10,000 |
| บ้านนา ชุมแสง | 50 | 1,000 | 10,000 | 5,000 | 8,400 | 20 | 600 | 5,500 | 6,000 | 15,000 |
| บ้านหนอง ย่างแลน | 14 | 321 | 8,000 | 3,000 | 6,400 | 3 | 15 | 5,000 | 2,500 | 10,000 |
| บ้านหัว ฝาย | 30 | 350 | 10,000 | 4,000 | 8,000 | 35 | 200 | 5,000 | 2,000 | 10,000 |
| สรุปรวม | 392 | 6,064 | 9,750 | 4,041.67 | 8,010 | 173 | 2,208 | 4,791.67 | 2,458.33 | 9,916.67 |

ตารางที่ 6 : ประเภทของการทำการเกษตร(ทำไร่)

7.3 ข้อมูลด้านแหล่งน้ำทางการเกษตร

ลำห้วย 4 สาย 1. ห้วยป่าเป้า 2. ลำห้วยทราย 3. ลำห้วยยาง 4. ลำห้วยสิกกอน

บึง/หนอง 23 แห่ง 1) หนองเสียม บ้านหนองขาม ม.6 2) ฝายบน บ้านหัวฝาย ม.12 3) ฝายกลาง บ้านหัวฝาย ม.12 4) ฝายล่าง บ้านหัวฝาย ม.5 5) หนองน้ำเกลี้ยง หัวฝาย ม.5 6) หนองทุ่ม บ้านหนองทุ่ม ม.2 7) หนองจิก บ้านหนองย่างแลน ม.3 8) หนองย่างแลน บ้านหนองย่างแลน ม.3 9) หนองผือ บ้านชัยมงคล ม.11 10) หนองกลาง บ้านชัยมงคล ม.11 11) หนองโน บ้านกุดน้ำใส ม.4 12) หนองสองห้อง บ้านกุดน้ำใส ม.4 13) ฝายกโกโดน บ้านกุดน้ำใส ม.4 14) ฝายหัววัว บ้านกุดน้ำใส ม.4 15) ฝายอุปชฌาย์(ฝายใหญ่) บ้านกุดน้ำใส ม.4 16) หนองโจด บ้านกุดน้ำใส ม.4 17) ชลประทานหนองโก บ้านนาชุมแสง ม.10 18) หนองลุ่มพุก บ้านหนองลุ่มพุก ม.8 19) หนองลุ่มพุกสาธารณประโยชน์ บ้านหนองลุ่มพุก ม.8 20) หนองแดง บ้านบุ่งแสง ม.7 21) หนองขอช้าง บ้านนาชุมแสง ม.1 22) โสภกุด บ้านหนองทุ่ม ม.2 23) หนองวัวตาย บ้านโนนรัง ม.9

7.4 ข้อมูลด้านแหล่งน้ำกินน้ำใช้(น้ำเพื่อการอุปโภค บริโภค)

น้ำสำหรับอุปโภค เป็นน้ำประปาที่เป็นกิจการของ อบต. นาชุมแสง 3 หมู่บ้าน ประกอบด้วย บ้านหนองทุ่ม หมู่ที่ 2 บ้านหนองลุ่มพุก หมู่ที่ 8 บ้านหัวฝาย หมู่ที่ 12 เป็นกิจการประปาหมู่บ้าน บ้านนาชุมแสง หมู่ที่ 1 บ้านหนองย่างแลน หมู่ที่ 3 บ้านกุดน้ำใส หมู่ที่ 4 บ้านหัวฝาย หมู่ที่ 5 บ้านหนองขาม หมู่ที่ 6 บ้านบุ่งแสง หมู่ที่ 7 บ้านโนนรับ หมู่ที่ 9 บ้านนาชุมแสง หมู่ที่ 10 บ้านชัยมงคล หมู่ที่ 11 สำหรับน้ำบริโภคจะเป็นน้ำฝนและน้ำที่เอกชนผลิต ซึ่งในพื้นที่มีโรงกรองน้ำจำนวน 2 โรง คือที่บ้านกุดน้ำใส หมู่ที่ 4 และบ้านชัยมงคล หมู่ที่ 11 และมีเอกชนนอกพื้นที่นำเข้ามาจำหน่าย

8. ศาสนา ประเพณี วัฒนธรรม

8.1 การนับถือศาสนา

ประชาชนในพื้นที่ตำบลนาชุมแสงนับถือศาสนาพุทธ 100 เปอร์เซ็นต์ และในพื้นที่ตำบลนาชุมแสงมี ศาสนสถาน จำนวน 12 แห่ง ดังนี้

- | | |
|--|--|
| 1) วัดป่าวิเวกบำเพ็ญ บ้านนาชุมแสง หมู่ที่ 1 | 2) วัดศรีชุมแสง บ้านหนองทุ่ม หมู่ที่ 2 |
| 3) วัดชูปชาราม บ้านหนองย่างแลน หมู่ที่ 3 | 4) วัดป่ากุดน้ำใส-ชัยมงคล บ้านกุดน้ำใส หมู่ที่ 4 |
| 5) วัดสว่างอรุณ บ้านหัวฝาย หมู่ที่ 5 | 6) วัดป่าสิงห์ทอง บ้านหนองขาม หมู่ที่ 6 |
| 7) วัดโพธิการาม บ้านบุ่งแสง หมู่ที่ 7 | 8) วัดวัดป่าแสงธรรม บ้านบุ่งแสง หมู่ที่ 7 |
| 9) วัดไตรมิตรติการาม บ้านหนองลุ่มพุก หมู่ที่ 8 | 10) วัดโนนรังสิต บ้านโนนรัง หมู่ที่ 9 |
| 11) วัดศรีสะอาด บ้านนาชุมแสง หมู่ที่ 10 | 12) วัดโพธิ์ศรี บ้านชัยมงคล หมู่ที่ 11 |

8.2 ประเพณีและงานประจำปี

ประเพณีในท้องถิ่นส่วนมากจะเป็นฮีตสิบสอง งานประจำปี งานไหว้เจติบุตรพาจารย์รำลึก ทุกวันที่ 15 เมษายน ของบ้านนาชุมแสง หมู่ที่ 1,10

8.3 ภูมิปัญญาท้องถิ่น ภาษาถิ่น

ภูมิปัญญาท้องถิ่น จะมีการปลูกหม่อนเลี้ยงไหม การสาวไหม การทอผ้าไหมมัดหมี่ การทอผ้าย้อมสีธรรมชาติ การผลิตเครื่องจักสานด้วยไม้ไผ่ การทอเสื่อกก

ภาษาถิ่น คือ ภาษาอีสาน

8.4 สินค้าพื้นเมืองและของที่ระลึก สินค้าพื้นเมืองและของที่ระลึก คือผ้าฝ้ายทอมือย้อมสีธรรมชาติ

9 ทรัพยากรธรรมชาติ

9.1 น้ำ

ส่วนมากจะอาศัยน้ำฝน มีลำห้วย 4 สาย บึง/หนอง 23 แห่ง

9.2 ป่าไม้

เป็นป่าดิบแล้ง ป่าเบญจพรรณ และป่าเต็งรัง พันธุ์ไม้สำคัญ ได้แก่ ประดู่ มะค่าโมง ตะแบก พลวง แดง เต็ง รัง พันธุ์ไม้พื้นล่างที่ขึ้นอยู่หนาแน่น ได้แก่ หวานไพร ชัน ข่าป่า เพ็ก หวาย กล้วยไม้ป่า หญ้าคา ฯลฯ และมีป่า สาธารณประโยชน์ที่มีพื้นที่เกิน 1,000 ไร่ จำนวน 3 แห่ง ได้แก่ ป่าโคกน้ำเกลี้ยง โควกบาพอก โควกบาน้ำซ่าง

9.3 ภูเขา

มีเทือกเขาภูเวียงอยู่ทางด้านทิศตะวันตกเฉียงเหนือ

ส่วนที่ 2

สรุปผลการพัฒนาท้องถิ่นตามแผนพัฒนาท้องถิ่นสามปีย้อนหลัง

1. สรุปผลการดำเนินงานตามงบประมาณที่ได้รับ และการเบิกจ่ายงบประมาณในปีงบประมาณ พ.ศ.

2562-2564

1.1 สรุปสถานการณ์การพัฒนา การตั้งงบประมาณ การเบิกจ่ายงบประมาณ

การเบิกจ่ายงบประมาณ ปี 2562

| ยุทธศาสตร์ | งบประมาณตามแผน | งบปกติ | | เงินสะสม | | งบหน่วยงานอื่น | | รวม | |
|---|-------------------|---------------------|--------------|-----------|-------------|------------------|--------------|----------------------|--------------|
| | | จำนวนเงิน | ร้อยละ | จำนวนเงิน | ร้อยละ | จำนวนเงิน | ร้อยละ | จำนวนเงิน | ร้อยละ |
| ด้านการพัฒนาด้านเศรษฐกิจให้มีความมั่นคงและมีความสามารถทางการแข่งขัน | 5,265,000 | 1,277,071 | 4.54 | 0 | 0.00 | 0 | 0 | 1,277,071 | 5.54 |
| ด้านการพัฒนาคนและสังคม | 14,910,000 | 5,290,136.35 | 18.79 | 0 | 0.00 | 7,213,900 | 25.63 | 12,514,036.35 | 44.45 |
| ด้านการบริหารจัดการทรัพยากรธรรมชาติและสิ่งแวดล้อม เพื่อการพัฒนาอย่างยั่งยืน | 5,570,000 | 0 | 0 | 0 | 0.00 | 0 | 0 | 0 | 0 |
| ด้านการเสริมสร้างความมั่นคงและความปลอดภัยในชีวิตและทรัพย์สิน | 915,000 | 206,060 | 0.73 | 0 | 0.00 | 0 | 0 | 206,060 | 0.73 |
| ด้านการบริหารภาครัฐ | 1,490,000 | 745,674.5 | 2.65 | 0 | 0.00 | 0 | 0 | 745,674.5 | 2.65 |
| รวม | 28,150,000 | 7,518,941.85 | 26.71 | 0 | 0.00 | 7,213,900 | 25.63 | 14,732,841.85 | 52.34 |

ตารางที่ 7 : การเบิกจ่ายงบประมาณ ปี 2562

จากตารางที่ 7 การเบิกจ่ายงบประมาณ ปี 2562 ตามแผนพัฒนาท้องถิ่น พ.ศ. 2561-2565 งบประมาณตามแผน 28,150,000 บาท สามารถเบิกจ่ายจากงบปกติ(ตามข้อบัญญัติงบประมาณรายจ่าย) 7,518,941.85 บาท หรือคิดเป็นร้อยละ 26.71 เบิกจ่ายจากงบหน่วยงานอื่น 7,213,900 บาท หรือคิดเป็นร้อยละ 25.63 รวมสามารถเบิกจ่ายได้ 14,732,841.85 บาท หรือคิดเป็นร้อยละ 52.34

การเบิกจ่ายงบประมาณ ปี 2563

| ยุทธศาสตร์ | งบประมาณตามแผน | งบบุคลากร | | เงินสะสม | | งบบุคลากรอื่น | | รวม | |
|---|-------------------|------------------|--------------|------------------|--------------|------------------|--------------|-------------------|--------------|
| | | จำนวนเงิน | ร้อยละ | จำนวนเงิน | ร้อยละ | จำนวนเงิน | ร้อยละ | จำนวนเงิน | ร้อยละ |
| ด้านการพัฒนาด้านเศรษฐกิจให้มีความมั่นคงและมีความสามารถทางการแข่งขัน | 6,895,000 | 903,764 | 2.91 | 4,851,100 | 15.60 | 0 | 0 | 5,754,864 | 18.51 |
| ด้านการพัฒนาคนและสังคม | 15,952,000 | 5,564,961 | 17.89 | 0 | 0 | 7,689,000 | 24.73 | 13,253,961 | 42.62 |
| ด้านการบริหารจัดการทรัพยากรธรรมชาติและสิ่งแวดล้อม เพื่อการพัฒนาอย่างยั่งยืน | 6,360,000 | 252,894 | 0.81 | 0 | 0 | 0 | 0 | 252,894 | 0.81 |
| ด้านการเสริมสร้างความมั่นคงและความปลอดภัยในชีวิตและทรัพย์สิน | 855,000 | 286,271 | 0.92 | 0 | 0 | 0 | 0 | 286,271 | 0.92 |
| ด้านการบริหารภาครัฐ | 1,036,000 | 453,213 | 1.46 | 0 | 0 | 0 | 0 | 453,213 | 1.46 |
| รวม | 31,098,000 | 7,461,103 | 23.99 | 4,851,100 | 15.60 | 7,689,000 | 24.73 | 20,001,203 | 64.32 |

ตารางที่ 8 : การเบิกจ่ายงบประมาณ ปี 2563

จากตารางที่ 8 การเบิกจ่ายงบประมาณ ปี 2563 ตามแผนพัฒนาท้องถิ่น พ.ศ. 2561-2565 งบประมาณตามแผน 31,098,000 บาท สามารถเบิกจ่ายจากงบบุคลากร(ตามข้อบัญญัติงบประมาณรายจ่าย) 7,460,103 บาท หรือคิดเป็นร้อยละ 23.99 เบิกจ่ายจากเงินสะสม 4,851,100 บาท หรือคิดเป็นร้อยละ 15.60 เบิกจ่ายจากงบบุคลากรอื่น 7,689,000 บาท หรือคิดเป็นร้อยละ 24.73 รวมสามารถเบิกจ่ายได้ 20,001,203 บาท หรือคิดเป็นร้อยละ 64.32

การเบิกจ่ายงบประมาณ ปี 2564

| ยุทธศาสตร์ | งบประมาณ ตามแผน | งบปกติ | | เงินสะสม | | งบหน่วยงานอื่น | | รวม | |
|---|--------------------|------------------|--------------|------------------|-------------|-------------------|--------------|-------------------|--------------|
| | | จำนวนเงิน | ร้อยละ | จำนวนเงิน | ร้อยละ | จำนวนเงิน | ร้อยละ | จำนวนเงิน | ร้อยละ |
| ด้านการพัฒนาด้านเศรษฐกิจให้มีความมั่นคงและมีความสามารถทางการแข่งขัน | 11,740,000 | 2,299,540 | 6.61 | 1,247,052 | 3.58 | 0 | 0 | 5,546,592 | 15.94 |
| ด้านการพัฒนาคนและสังคม | 13,100,000 | 4,378,039 | 12.58 | 0 | 0 | 10,280,900 | 29.55 | 13,100,000 | 37.65 |
| ด้านการบริหารจัดการทรัพยากรธรรมชาติและสิ่งแวดล้อม เพื่อการพัฒนาอย่างยั่งยืน | 6,700,000 | 219,800 | 0.63 | 595,000 | 1.71 | 0 | 0 | 814,800 | 2.34 |
| ด้านการเสริมสร้างความมั่นคงและความปลอดภัยในชีวิตและทรัพย์สิน | 725,000 | 129,511 | 0.37 | 0 | 0 | 0 | 0 | 129,511 | 0.37 |
| ด้านการบริหารภาครัฐ | 530,000 | 799,984 | 2.30 | 0 | 0 | 0 | 0 | 799,984 | 2.30 |
| รวม | 34,795,000 | 7,826,874 | 22.49 | 1,842,052 | 5.29 | 10,280,900 | 29.55 | 20,390,887 | 58.60 |

ตารางที่ 9 : การเบิกจ่ายงบประมาณ ปี 2564

จากตารางที่ 9 การเบิกจ่ายงบประมาณ ปี 2564 ตามแผนพัฒนาท้องถิ่น พ.ศ. 2561-2565 งบประมาณตามแผน 34,795,000 บาท สามารถเบิกจ่ายจากงบปกติ(ตามข้อบัญญัติงบประมาณรายจ่าย) 7,826,874 บาท หรือคิดเป็นร้อยละ 22.49 เบิกจ่ายจากเงินสะสม 1,842,052 บาท หรือคิดเป็นร้อยละ 5.29 เบิกจ่ายจากงบหน่วยงานอื่น 10,280,900 บาท หรือคิดเป็นร้อยละ 29.55 รวมสามารถเบิกจ่ายได้ 20,390,887 บาท หรือคิดเป็นร้อยละ 58.60

สรุปการเบิกจ่ายงบประมาณ ปีงบประมาณ 2562-2564

| ยุทธศาสตร์ | ปีงบประมาณ 2562 | | ปีงบประมาณ 2563 | | ปีงบประมาณ 2564 | |
|---|----------------------|--------------|-------------------|--------------|-------------------|--------------|
| | จำนวนเงิน | ร้อยละ | จำนวนเงิน | ร้อยละ | จำนวนเงิน | ร้อยละ |
| ด้านการพัฒนาด้านเศรษฐกิจ ให้มีความมั่นคงและมี ความสามารถทางการแข่งขัน | 1,277,071 | 5.54 | 5,754,864 | 18.51 | 5,546,592 | 15.94 |
| ด้านการพัฒนาคนและสังคม | 12,514,036.35 | 44.45 | 13,253,961 | 42.62 | 13,100,000 | 37.65 |
| ด้านการบริหารจัดการ ทรัพยากรธรรมชาติและ สิ่งแวดล้อม เพื่อการพัฒนา อย่างยั่งยืน | 0 | 0 | 252,894 | 0.81 | 814,800 | 2.34 |
| ด้านการเสริมสร้างความ มั่นคงและความปลอดภัย ในชีวิตและทรัพย์สิน | 206,060 | 0.73 | 286,271 | 0.92 | 129,511 | 0.37 |
| ด้านการบริหารภาครัฐ | 745,674.5 | 2.65 | 453,213 | 1.46 | 799,984 | 2.30 |
| รวม | 14,732,841.85 | 52.34 | 20,001,203 | 64.32 | 20,390,887 | 58.60 |

ตารางที่ 10 : สรุปการเบิกจ่ายงบประมาณ ปีงบประมาณ 2562 – 2564

จากตารางที่ 10 สรุปการเบิกจ่ายงบประมาณ ปีงบประมาณ 2562 – 2564 จะเห็นว่าสามารถเบิกจ่ายได้จำนวนงบประมาณเพิ่มขึ้นทุกปี รายละเอียดตามแผนภาพที่ 1 แต่ถ้ามองเป็นร้อยละกลับไม่เพิ่มขึ้น รายละเอียดตามแผนภาพที่ 2 เนื่องจากงบประมาณตามแผนได้เพิ่มขึ้นทุกปี

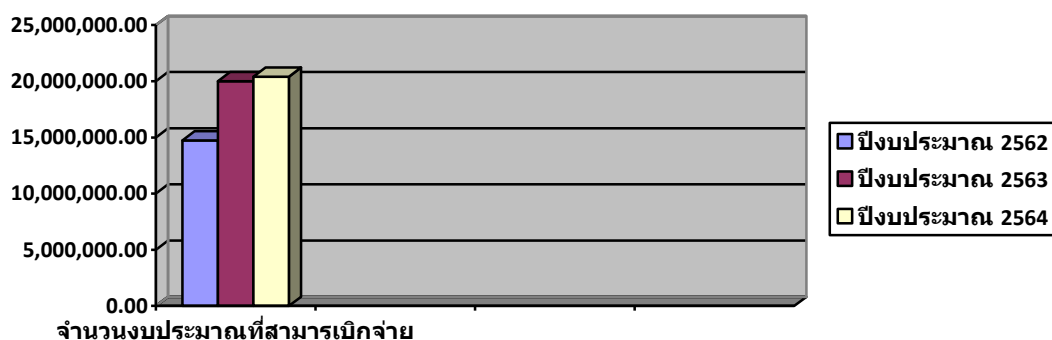

แผนภาพที่ 1 : จำนวนงบประมาณที่สามารถเบิกจ่าย ปี 2562 – 2564

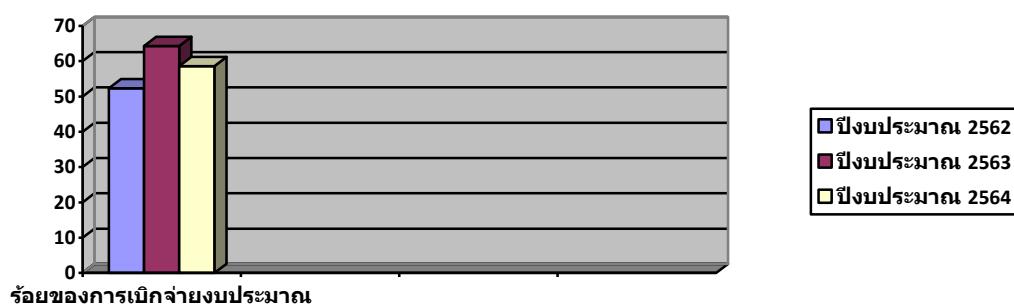

แผนภาพที่ 2 : ร้อยละของการเบิกจ่ายงบประมาณ ปี 2562 – 2564

1.2 การประเมินผลการนำแผนพัฒนาท้องถิ่นไปปฏิบัติในเชิงปริมาณและเชิงคุณภาพในปีงบประมาณ พ.ศ.

2562-2564

การนำแผนพัฒนาท้องถิ่นไปปฏิบัติเชิงปริมาณและเชิงคุณภาพ ปี 2562

| ยุทธศาสตร์ | จำนวนโครงการที่เสร็จ | | จำนวนโครงการที่อยู่ในระหว่างดำเนินการ | | จำนวนโครงการที่ยังไม่ได้ดำเนินการ | | จำนวนโครงการที่แจ้งมีการยกเลิก | | จำนวนโครงการที่มีการเพิ่มเติม | | จำนวนโครงการทั้งหมดตามแผน | |
|---|----------------------|--------------|---------------------------------------|-------------|-----------------------------------|--------------|--------------------------------|----------|-------------------------------|----------|---------------------------|------------|
| | จำนวน | ร้อยละ | จำนวน | ร้อยละ | จำนวน | ร้อยละ | จำนวน | ร้อยละ | จำนวน | ร้อยละ | จำนวน | ร้อยละ |
| ด้านการพัฒนาด้านเศรษฐกิจให้มีความมั่นคงและมีความสามารถทางการแข่งขัน | 9 | 5.20 | 0 | 0.58 | 15 | 8.67 | - | - | - | - | 25 | 14.45 |
| ด้านการพัฒนาคนและสังคม | 43 | 24.86 | 1 | 0.00 | 58 | 33.53 | - | - | - | - | 101 | 58.38 |
| ด้านการบริหารจัดการทรัพยากรธรรมชาติและสิ่งแวดล้อม เพื่อการพัฒนาอย่างยั่งยืน | 0 | 0 | 0 | 0.00 | 7 | 4.05 | - | - | - | - | 7 | 4.05 |
| ด้านการเสริมสร้างความมั่นคงและความปลอดภัยในชีวิตและทรัพย์สิน | 11 | 6.36 | 0 | 0.00 | 10 | 5.78 | - | - | - | - | 21 | 12.14 |
| ด้านการบริหารภาครัฐ | 15 | 8.67 | 0 | 0.00 | 4 | 2.31 | - | - | - | - | 19 | 10.98 |
| รวม | 78 | 45.09 | 1 | 0.58 | 94 | 54.34 | - | - | - | - | 173 | 100 |

ตารางที่ 11 : การนำแผนพัฒนาท้องถิ่นไปปฏิบัติเชิงปริมาณและเชิงคุณภาพ ปี 2562

การนำแผนพัฒนาท้องถิ่นไปปฏิบัติเชิงปริมาณและเชิงคุณภาพ ปี 2563

| ยุทธศาสตร์ | จำนวนโครงการที่เสร็จ | | จำนวนโครงการที่อยู่ระหว่างดำเนินการ | | จำนวนโครงการที่ยังไม่ได้ดำเนินการ | | จำนวนโครงการที่มีการยกเลิก | | จำนวนโครงการที่มีการเพิ่มเติม | | จำนวนโครงการทั้งหมดตามแผน | |
|---|----------------------|--------|-------------------------------------|--------|-----------------------------------|--------|----------------------------|--------|-------------------------------|--------|---------------------------|--------|
| | จำนวน | ร้อยละ | จำนวน | ร้อยละ | จำนวน | ร้อยละ | จำนวน | ร้อยละ | จำนวน | ร้อยละ | จำนวน | ร้อยละ |
| ด้านการพัฒนาด้านเศรษฐกิจให้มีความมั่นคงและมีความสามารถทางการแข่งขัน | 19 | 13.97 | 0 | 0 | 2 | 1.47 | 0 | 0 | 0 | 0 | 21 | 15.44 |
| ด้านการพัฒนาคนและสังคม | 42 | 30.88 | 0 | 0 | 27 | 19.85 | 0 | 0 | 0 | 0 | 69 | 50.74 |
| ด้านการบริหารจัดการทรัพยากรธรรมชาติและสิ่งแวดล้อม เพื่อการพัฒนาอย่างยั่งยืน | 4 | 2.94 | 0 | 0 | 7 | 5.15 | 0 | 0 | 0 | 0 | 11 | 8.09 |
| ด้านการเสริมสร้างความมั่นคงและความปลอดภัยในชีวิตและทรัพย์สิน | 11 | 8.09 | 0 | 0 | 8 | 5.88 | 0 | 0 | 0 | 0 | 19 | 13.97 |
| ด้านการบริหารภาครัฐ | 9 | 6.62 | 0 | 0 | 7 | 5.15 | 0 | 0 | 0 | 0 | 16 | 11.76 |
| รวม | 85 | 62.5 | 0 | 0 | 51 | 37.5 | 0 | 0 | 0 | 0 | 136 | 100 |

ตารางที่ 12 : การนำแผนพัฒนาท้องถิ่นไปปฏิบัติเชิงปริมาณและเชิงคุณภาพ ปี 2563

การนำแผนพัฒนาท้องถิ่นไปปฏิบัติเชิงปริมาณและเชิงคุณภาพ ปี 2564

| ยุทธศาสตร์ | จำนวนโครงการที่เสร็จ | | จำนวนโครงการที่อยู่ระหว่างดำเนินการ | | จำนวนโครงการที่ยังไม่ได้ดำเนินการ | | จำนวนโครงการที่มีการยกเลิก | | จำนวนโครงการที่มีการเพิ่มเติม | | จำนวนโครงการทั้งหมดตามแผน | |
|---|----------------------|--------------|-------------------------------------|-------------|-----------------------------------|--------------|----------------------------|----------|-------------------------------|----------|---------------------------|------------|
| | จำนวน | ร้อยละ | จำนวน | ร้อยละ | จำนวน | ร้อยละ | จำนวน | ร้อยละ | จำนวน | ร้อยละ | จำนวน | ร้อยละ |
| ด้านการพัฒนาด้านเศรษฐกิจให้มีความมั่นคงและมีความสามารถทางการแข่งขัน | 10 | 10.10 | 0 | 0 | 12 | 12.12 | 0 | 0 | 0 | 0 | 22 | 22.22 |
| ด้านการพัฒนาคนและสังคม | 33 | 33.34 | 0 | 0 | 11 | 11.11 | 0 | 0 | 0 | 0 | 44 | 44.45 |
| ด้านการบริหารจัดการทรัพยากรธรรมชาติและสิ่งแวดล้อม เพื่อการพัฒนาอย่างยั่งยืน | 4 | 4.04 | 1 | 1.01 | 3 | 3.03 | 0 | 0 | 0 | 0 | 8 | 8.08 |
| ด้านการเสริมสร้างความมั่นคงและความปลอดภัยในชีวิตและทรัพย์สิน | 8 | 8.08 | 0 | 0 | 4 | 4.04 | 0 | 0 | 0 | 0 | 12 | 12.12 |
| ด้านการบริหารภาครัฐ | 13 | 13.13 | 0 | 0 | 0 | 0 | 0 | 0 | 0 | 0 | 13 | 13.13 |
| รวม | 68 | 68.69 | 1 | 1.01 | 30 | 30.30 | 0 | 0 | 0 | 0 | 99 | 100 |

ตารางที่ 13 : การนำแผนพัฒนาท้องถิ่นไปปฏิบัติเชิงปริมาณและเชิงคุณภาพ ปี 2564

สรุปการนำแผนพัฒนาท้องถิ่นไปปฏิบัติเชิงปริมาณและเชิงคุณภาพ ปี 2562 – 2564

| ยุทธศาสตร์ | ปีงบประมาณ 2562 | | ปีงบประมาณ 2563 | | ปีงบประมาณ 2564 | |
|---|-----------------|--------------|-----------------|-------------|-----------------|--------------|
| | จำนวนโครงการ | ร้อยละ | จำนวนโครงการ | ร้อยละ | จำนวนโครงการ | ร้อยละ |
| ด้านการพัฒนาด้านเศรษฐกิจ ให้มีความมั่นคงและมี ความสามารถทางการแข่งขัน | 9 | 5.20 | 19 | 13.97 | 10 | 10.10 |
| ด้านการพัฒนาคนและสังคม | 43 | 24.86 | 42 | 30.88 | 33 | 33.34 |
| ด้านการบริหารจัดการ ทรัพยากรธรรมชาติและ สิ่งแวดล้อม เพื่อการพัฒนา อย่างยั่งยืน | 0 | 0 | 4 | 2.94 | 4 | 4.04 |
| ด้านการเสริมสร้างความ มั่นคงและความปลอดภัย ในชีวิตและทรัพย์สิน | 11 | 6.36 | 11 | 8.09 | 8 | 8.08 |
| ด้านการบริหารภาครัฐ | 15 | 8.67 | 9 | 6.62 | 13 | 13.13 |
| รวม | 78 | 45.09 | 85 | 62.5 | 68 | 68.69 |

ตารางที่ 14 : สรุปการนำแผนพัฒนาท้องถิ่นไปปฏิบัติเชิงปริมาณและเชิงคุณภาพ ปี 2562 – 2564

ส่วนที่ ๓ ยุทธศาสตร์องค์กรปกครองส่วนท้องถิ่น

1. ความสัมพันธ์ระหว่างแผนพัฒนาระดับมหภาค

1.1 แผนยุทธศาสตร์ชาติ 20 ปี

การจัดทำแผนพัฒนาของอบต.จะต้องมีความสัมพันธ์ระหว่างแผนยุทธศาสตร์ชาติเพื่อขับเคลื่อนการพัฒนาประเทศไปสู่ความมั่นคง มั่งคั่งและยั่งยืน โดยแผนยุทธศาสตร์ชาติ 20 ปี ของประเทศไทยกำลังอยู่ระหว่างการเสนอร่างกรอบยุทธศาสตร์ชาติต่อที่ประชุมคณะกรรมการจัดทำยุทธศาสตร์ชาติ ซึ่งขณะนี้อยู่ระหว่างการดำเนินการปรับปรุงร่างกรอบยุทธศาสตร์ชาติตามมติที่ประชุมคณะกรรมการจัดทำร่างยุทธศาสตร์ชาติ โดยร่างกรอบยุทธศาสตร์ชาติ 20 ปี (พ.ศ.2560 – 2579) สรุปย่อได้ ดังนี้

ยุทธศาสตร์ชาติ : กรอบการพัฒนาระยะยาว

เพื่อให้บรรลุวิสัยทัศน์
“ประเทศไทยมีความมั่นคง มั่งคั่ง ยั่งยืน เป็นประเทศพัฒนาแล้ว
ด้วยการพัฒนาตามปรัชญาของเศรษฐกิจพอเพียง”
 นำไปสู่การพัฒนาให้คนไทยมีความสุข
 และตอบสนองต่อการบรรลุ
 ซึ่งผลประโยชน์แห่งชาติ ในการที่จะพัฒนาคุณภาพชีวิต
 สร้างรายได้ระดับสูงเป็นประเทศพัฒนาแล้ว และสร้าง
 ความสุขของคนไทย **สังคมมีความมั่นคง เสมอภาคและ**
เป็นธรรม ประเทศสามารถแข่งขันได้ในระบบเศรษฐกิจ



ความเชื่อมโยงของยุทธศาสตร์ชาติกับแผนในระดับต่างๆ

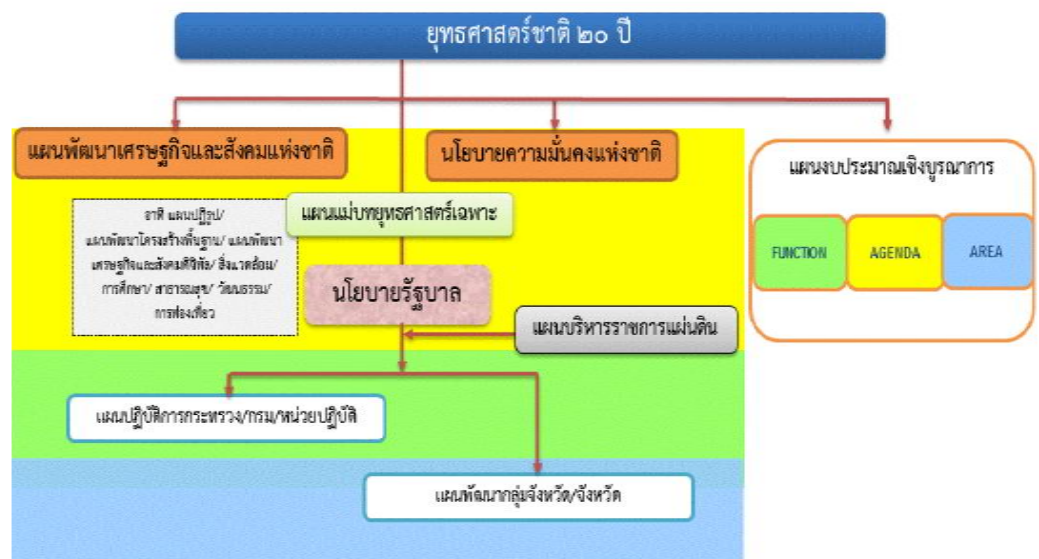

แผนยุทธศาสตร์ชาติ 20 ปี (พ.ศ.2560-2579)

วิสัยทัศน์การพัฒนา “มั่นคง มั่งคั่ง และยั่งยืน”

1. ยุทธศาสตร์ด้านความมั่นคง
2. ยุทธศาสตร์ด้านการสร้างความสามารถในการแข่งขัน
3. ยุทธศาสตร์การพัฒนาและเสริมสร้างศักยภาพคน
4. ยุทธศาสตร์ด้านการสร้างโอกาสความเสมอภาคและเท่าเทียมกันทางสังคม
5. ยุทธศาสตร์ด้านการสร้างการเติบโตบนคุณภาพชีวิตที่เป็นมิตรกับสิ่งแวดล้อม
6. ยุทธศาสตร์ด้านการปรับสมดุลและพัฒนาระบบการบริหารจัดการภาครัฐ

1.2 การกำหนดยุทธศาสตร์การพัฒนาของแผนพัฒนาฯ ฉบับที่ 12

- 1) ยุทธศาสตร์การเสริมสร้างและพัฒนาศักยภาพทุนมนุษย์
- 2) ยุทธศาสตร์การสร้างความเป็นธรรมลดความเหลื่อมล้ำในสังคม
- 3) ยุทธศาสตร์การสร้างความเข้มแข็งทางเศรษฐกิจและแข่งขันได้อย่าง
- 4) ยุทธศาสตร์ด้านการเติบโตที่เป็นมิตรกับสิ่งแวดล้อมเพื่อพัฒนาอย่างยั่งยืน
- 5) ยุทธศาสตร์การเสริมสร้างความมั่นคงแห่งชาติเพื่อการพัฒนาประเทศสู่ความมั่นคงและยั่งยืน
- 6) ยุทธศาสตร์ด้านการเพิ่มประสิทธิภาพและธรรมาภิบาลในภาครัฐ
- 7) ยุทธศาสตร์ด้านการพัฒนาโครงสร้างพื้นฐานและระบบโลจิสติกส์
- 8) ยุทธศาสตร์ด้านวิทยาศาสตร์ เทคโนโลยี วิจัย และนวัตกรรม
- 9) ยุทธศาสตร์การพัฒนาภาคเมือง และพื้นที่เศรษฐกิจ
- 10) ยุทธศาสตร์ด้านการต่างประเทศ ประเทศเพื่อนบ้าน และภูมิภาค

1.3 แผนยุทธศาสตร์การพัฒนากลุ่มจังหวัดภาคตะวันออกเฉียงเหนือตอนกลาง

(กลุ่มจังหวัดร้อยเอ็ด-ขอนแก่น-มหาสารคาม-กาฬสินธุ์)

วิสัยทัศน์การพัฒนา “เพิ่มผลิตภาพพืชเศรษฐกิจหลัก (ข้าว อ้อย มันสำปะหลัง) อุตสาหกรรม การค้า การบริการ การท่องเที่ยวและการลงทุนสู่สากล”

ประเด็นยุทธศาสตร์/กลยุทธ์/แนวทางการพัฒนา

กลุ่มจังหวัดภาคตะวันออกเฉียงเหนือตอนกลางได้กำหนดประเด็นยุทธศาสตร์ เป้าประสงค์ตัวชี้วัด และกลยุทธ์การพัฒนาเพื่อบรรลุวิสัยทัศน์ของการพัฒนารายได้ประเด็นยุทธศาสตร์ รวม 4 ประเด็นยุทธศาสตร์ ดังนี้

ประเด็นยุทธศาสตร์ที่ 1 การพัฒนาศักยภาพการผลิต การแปรรูป การค้า พืชเศรษฐกิจให้มีความเข้มแข็ง

ประเด็นยุทธศาสตร์ที่ 2 การส่งเสริมการค้า การบริการ ลงทุนและพัฒนาอุตสาหกรรมให้เป็นมิตรต่อสิ่งแวดล้อม

ประเด็นยุทธศาสตร์ที่ 3 การเพิ่มศักยภาพการท่องเที่ยวกลุ่มจังหวัด

ประเด็นยุทธศาสตร์ที่ 4 การก้าวสู่ประชาคมเศรษฐกิจอาเซียน

1.4 แผนพัฒนาจังหวัดขอนแก่น (พ.ศ.2566-2570)

แผนพัฒนาจังหวัดขอนแก่นกำหนดวิสัยทัศน์การพัฒนาไว้ว่า “ขอนแก่นเมืองน่าอยู่ ศูนย์กลางเชื่อมโยงการค้า การลงทุน และการบริการของกลุ่มประเทศอนุภูมิภาคลุ่มน้ำโขง”

พันธกิจ

- 1 เสริมสร้างชุมชนให้เข้มแข็ง คนในชุมชนมีชีวิตอยู่ด้วยความผาสุก
- 2 พัฒนาให้เป็นเมืองน่าอยู่อย่างยั่งยืน
- 3 พัฒนาให้เป็นศูนย์กลางของกลุ่มประเทศอนุภูมิภาคลุ่มน้ำโขง

เป้าประสงค์

1. อัตราการเจริญเติบโตทางด้านเศรษฐกิจเพิ่มขึ้น และมีเสถียรภาพ
2. ยกระดับคุณภาพชีวิตของประชาชน และสร้างความมั่นคงทางสังคม
3. อนุรักษ์ ฟื้นฟูทรัพยากรธรรมชาติและสิ่งแวดล้อม และเสริมสร้าง ความเข้มแข็งในการบริหารจัดการอย่างยั่งยืน
4. ยกระดับการค้า การลงทุน และการบริการให้มีการเชื่อมโยงกับกลุ่มประเทศอนุภูมิภาคลุ่มน้ำโขง และอาเซียน

ประเด็นยุทธศาสตร์

- 1 การพัฒนาเศรษฐกิจให้มีความมั่นคงและมีความสามารถทางการแข่งขัน
- 2 การพัฒนาคนและสังคมที่มีคุณภาพ
- 3 การบริหารจัดการทรัพยากรธรรมชาติและสิ่งแวดล้อมเพื่อการพัฒนาอย่างยั่งยืน
- 4 การเสริมสร้างความมั่นคงและความปลอดภัยในชีวิตและทรัพย์สิน
- 5 การเพิ่มศักยภาพของเมืองเพื่อเชื่อมโยงโอกาสจากกลุ่มประเทศอนุภูมิภาคลุ่มน้ำโขง
- 6 การพัฒนาการบริหารภาครัฐ

1.5 กรอบยุทธศาสตร์การพัฒนาขององค์กรปกครองส่วนท้องถิ่นในเขตจังหวัดขอนแก่น ประจำปี 2566 - 2570

วิสัยทัศน์

“ขอนแก่นเมืองน่าอยู่ ชุมชนเข้มแข็งเป็นศูนย์กลางการเรียนรู้และเศรษฐกิจแห่งอาเซียน ”

พันธกิจ

1. เสริมสร้างชุมชนให้เข้มแข็งและพัฒนาให้เป็นเมืองที่น่าอยู่อย่างยั่งยืน
2. พัฒนาคนให้มีคุณภาพ มีทักษะในวิชาชีพ มีคุณธรรม และจริยธรรม
3. จัดการศึกษาในและนอกระบบให้ได้มาตรฐาน และสร้างสังคมแห่งการเรียนรู้
4. สร้างเศรษฐกิจฐานรากให้เข้มแข็งและแข่งขันได้ โดยเชื่อมโยงการค้า การลงทุน การบริการและการท่องเที่ยว
5. พัฒนาโครงข่ายระบบการคมนาคมขนส่ง ระบบบริการสาธารณสุข และเครือข่ายการป้องกันและบรรเทาสาธารณภัยให้มีประสิทธิภาพ และได้มาตรฐาน
6. บริหารจัดการทรัพยากรธรรมชาติและสิ่งแวดล้อมให้เกิดประโยชน์ มีความสมดุล อย่างยั่งยืน
7. สืบสานวัฒนธรรม ขนบธรรมเนียม ประเพณี ที่ดีงามของท้องถิ่นให้คงอยู่ ส่งเสริมการท่องเที่ยวของชุมชนที่เป็นเอกลักษณ์ท้องถิ่น

ประเด็นยุทธศาสตร์ ประกอบด้วย 8 ยุทธศาสตร์ ดังนี้

ยุทธศาสตร์ที่ 1 การพัฒนาเมืองและชุมชน

ยุทธศาสตร์ที่ 2 การพัฒนาโครงสร้างพื้นฐาน

ยุทธศาสตร์ที่ 3 การพัฒนาศักยภาพพลเมือง

ยุทธศาสตร์ที่ 4 การบริหารจัดการทรัพยากรธรรมชาติและสิ่งแวดล้อมเพื่อการพัฒนาอย่างยั่งยืน

ยุทธศาสตร์ที่ 5 การพัฒนาการเกษตรยั่งยืน

ยุทธศาสตร์ที่ 6 การเสริมสร้างสุขภาวะ

ยุทธศาสตร์ที่ 7 การสร้างเสริมทุนทางสังคมให้เข้มแข็งและพัฒนาเศรษฐกิจชุมชนเพื่อการ แข่งขัน ภายใต้อำนาจ
ปรัชญาเศรษฐกิจพอเพียง

ยุทธศาสตร์ที่ 8 การพัฒนาการบริหารภาครัฐ

1.6 นโยบายผู้บริหาร

นโยบายผู้บริหาร นายวีระพรหม ประทุมบุญ นายองค์การบริหารส่วนตำบลนาชุมแสงแถลงต่อสภาองค์การบริหารส่วนตำบลนาชุมแสง ในการประชุมสมัยสามัญ สมัยที่ 1 ประจำปี 2565 เมื่อวันที่ 17 มกราคม 2565 เพื่อให้การบริหารราชการตามอำนาจหน้าที่ ของนายองค์การบริหารส่วนตำบลนาชุมแสงได้บรรลุถึงภารกิจและเกิดประโยชน์สูงสุดต่อประชาชน และเพื่อให้เป็นไปตามพระราชบัญญัติสภาพัฒนาการและองค์การบริหารส่วนตำบล พ.ศ. 2537 และที่แก้ไขเพิ่มเติมถึง(ฉบับที่ 7) พ.ศ. 2562 มาตรา 58/5

นโยบายที่ 1 แผนงานพัฒนาคนและสังคม

1. พัฒนาคุณภาพชีวิตของประชาชนให้มีความเป็นอยู่ที่ดีขึ้น
2. ส่งเสริมความเข้มแข็งของชุมชน
3. ส่งเสริมดูแลสุขภาพอนามัยของประชาชน การควบคุมและเฝ้าระวังโรคติดต่ออันก่อให้เกิดความเสียหายต่อชีวิตและทรัพย์สินของประชาชน
4. ส่งเสริมการศึกษาในทุกรูปแบบที่มีในท้องถิ่น ส่งเสริมการศึกษาก่อนประถมศึกษา
5. ส่งเสริมขนบธรรมเนียมประเพณีอันดีงามของท้องถิ่น ส่งเสริมกิจกรรมสำคัญทางศาสนา
6. บำรุงรักษาศิลปะ จารีตประเพณี ภูมิปัญญาท้องถิ่นและวัฒนธรรมอันดีของท้องถิ่น
7. ส่งเสริมการมีส่วนร่วมของประชาชนโดยจัดเวทีประชาคมหมู่บ้าน สัมมนาเพื่อระดมความคิดเห็นในการป้องกันตนเองต่อสถานการณ์ภัยคุกคามต่างๆ จัดตั้งศูนย์เรียนรู้อยู่เวรยาม
8. ป้องกันและบรรเทาสาธารณภัย อนุรักษ์แก้ไขปัญหายาเสพติดสร้างจิตสำนึกให้ประชาชนตระหนักถึงภัยยาเสพติด
9. ส่งเสริมกิจกรรม อสม.,อปพร.ในเชิงรุกและส่งเสริมการพัฒนาศตรี เด็ก เยาวชน ผู้สูงอายุและผู้พิการ
10. ส่งเสริมสนับสนุนการจัดสวัสดิการให้ผู้สูงอายุ คนพิการ ผู้ด้อยโอกาสและผู้ป่วยติดเตียงให้มีความทั่วถึง
11. ส่งเสริมผลักดันให้ศูนย์พัฒนาเด็กเล็กขององค์การบริหารส่วนตำบลนาชุมแสง ให้มีมาตรฐานและศักยภาพที่เพียงพอจะรับลูกหลานของประชาชนในตำบล

12. สนับสนุนงบประมาณให้โรงเรียนในเขตตำบลนาชุมแสงในการจัดทำโครงการด้านการพัฒนาการศึกษา

13. สนับสนุนงบประมาณให้กับโรงพยาบาลส่งเสริมสุขภาพตำบลนาชุมแสงเพื่อใช้ในการป้องกันรักษาโรคตลอดจนสร้างเสริมสุขภาพของประชาชน

14. ผลักดันให้มีการดูแลและรักษาความสะอาดถนน และชุมชน การจัดการขยะให้เหมาะสมและถูกสุขลักษณะ

นโยบายที่ 2 แผนงานพัฒนาด้านเศรษฐกิจ

1. ส่งเสริมการประกอบอาชีพของราษฎรและยกระดับรายได้
2. ส่งเสริมตลาดชุมชนในตำบลให้มีมาตรฐานและยั่งยืน
3. ส่งเสริมการดำเนินงานของร้านค้า ธุรกิจชุมชน
4. สนับสนุนกิจกรรมกลุ่มอาชีพต่างๆ ให้เป็นอาชีพที่สร้างรายได้อย่างยั่งยืน เช่น กลุ่มเลี้ยงไก่พื้นเมือง จะจัดตั้งชมรม จัดให้มีสนามคัดคุณภาพไก่ให้ถูกต้อง ส่งเสริมเพื่อจำหน่ายและสร้างรายได้

นโยบายที่ 3 พัฒนาโครงสร้างพื้นฐานเพื่อยกระดับความเป็นอยู่ของประชาชนให้สะดวกสบายในชุมชน

1. จัดสร้างซ่อมแซมถนนทุกสายที่เป็นเส้นทางคมนาคมหลักให้เป็นที่สะดวกสบายแก่ผู้ที่สัญจรไปมาและผู้ใช้รถใช้ถนน
2. จัดให้มีไฟฟ้าแสงสว่างเพียงพอ และขยายไฟฟ้าสู่แหล่งการเกษตร
3. จัดให้มีท่อระบายน้ำในที่มีแหล่งน้ำท่วมขังและเป็นแหล่งเพาะพันธุ์เชื้อโรคต่างๆ
4. จัดเก็บขยะให้เป็นระบบ
5. ปรับปรุงภูมิทัศน์ที่สาธารณะ แหล่งน้ำให้เป็นสถานที่พักผ่อนหย่อนใจ

จากสิ่งที่เกี่ยวข้องกับการพัฒนาข้างต้น องค์การบริหารส่วนตำบลนาชุมแสงจึงได้กำหนดวิสัยทัศน์การพัฒนา ยุทธศาสตร์การพัฒนาและแนวทางการพัฒนาดังนี้แนวทางการพัฒนาหรือกลยุทธ์การพัฒนา วิสัยทัศน์การพัฒนา “นาชุมแสงน่าอยู่ คุณุณธรรม น้อมนำเศรษฐกิจพอเพียง ประชาชนมีส่วนร่วม”

ยุทธศาสตร์การพัฒนาและแนวทางการพัฒนา ดังนี้

1) ยุทธศาสตร์การพัฒนาด้านเศรษฐกิจให้มีความมั่นคงและมีความสามารถทางการแข่งขัน

1.1 แนวทางการพัฒนาส่งเสริมศักยภาพและขีดความสามารถการเพิ่มผลผลิตทางการเกษตร

เป้าหมาย : การส่งเสริมศักยภาพและขีดความสามารถด้านการเกษตร

ตัวชี้วัด : ผลผลิตต่อไร่เพิ่มขึ้น ปริมาณสารเคมีที่ใช้ลดลง รายได้เพิ่มขึ้น

1.2 แนวทางการพัฒนาโครงสร้างพื้นฐาน

เป้าหมาย : ปรับปรุงถนนดิน ถนนหินคลุก ก่อสร้างถนนคอนกรีต ปรับปรุงถนนแอสฟัลติกคอนกรีต พัฒนาระบบประปาหมู่บ้าน

ตัวชี้วัด : ต้นทุนการขนส่งลดลง ระยะเวลาการขนส่งลดลง การคมนาคมสะดวกสบาย ระบบประปาหมู่บ้านได้มาตรฐานและมีน้ำเพียงพอตลอดปี

2) ยุทธศาสตร์การพัฒนาคนและสังคม

2.1 แนวทางการพัฒนาสนับสนุน ส่งเสริมการศึกษา

เป้าหมาย : เด็กในศูนย์พัฒนาเด็กเล็กขององค์การบริหารส่วนตำบลนาชุมแสง นักเรียนในโรงเรียน ประถมและโรงเรียนขยายโอกาสในพื้นที่

ตัวชี้วัด : เด็กมีการเจริญเติบโตสมวัย มีพัฒนาการทางที่ตีทั้งร่างกายและจิตใจ

2.2 แนวทางการพัฒนาสร้างสังคมและเศรษฐกิจฐานรากให้เข้มแข็ง

เป้าหมาย : ผู้สูงอายุ คนพิการ คนด้อยโอกาสและประชาชนทั่วไป

ตัวชี้วัด : การมีส่วนร่วมของประชาชน รายได้ของผู้สูงอายุ คนพิการ คนด้อยโอกาสและประชาชนทั่วไปเพิ่มขึ้น

2.3 แนวทางการพัฒนา ยกระดับมาตรฐานสาธารณสุข การป้องกันและควบคุมโรค การฟื้นฟูสมรรถนะทางด้านร่างกายและจิตใจ

เป้าหมาย : ประชาชนในเขตตำบลนาชุมแสง สุนัขและแมวในเขตตำบลนาชุมแสง ขยะและสิ่งปฏิกูล

ตัวชี้วัด : ประชาชนมีสุขภาพที่สมบูรณ์สมวัย ไม่มีการแพร่ระบาดของโรคติดต่อในพื้นที่ สุนัขและแมวได้รับการฉีดวัคซีนป้องกันโรคพิษสุนัขบ้าทุกตัว ขยะและสิ่งปฏิกูลถูกกำจัดอย่างถูกวิธี

2.4 แนวทางการพัฒนาส่งเสริมการกีฬาและนันทนาการ

เป้าหมาย : เด็ก เยาวชนและประชาชนทั่วไป

ตัวชี้วัด : จำนวนผู้เข้าร่วม จำนวนผู้เกี่ยวข้องกับยาเสพติดลดลง

2.5 แนวทางการพัฒนาสนับสนุนสวัสดิการสังคม และส่งเสริมครอบครัวเข้มแข็ง

เป้าหมาย : ผู้สูงอายุ ผู้ติดเชื้อ คนพิการ คนยากจนและคนด้อยโอกาส

ตัวชี้วัด : คุณภาพชีวิตของผู้สูงอายุ ผู้ติดเชื้อ คนพิการ คนยากจนและคนด้อยโอกาสดีขึ้น

2.6 แนวทางการพัฒนาการสนับสนุน ส่งเสริม ศาสนา ศิลปะวัฒนธรรมท้องถิ่น

เป้าหมาย : งานศาสนา ศิลปะวัฒนธรรมในท้องถิ่น

ตัวชี้วัด : งานศาสนา ศิลปะวัฒนธรรมในท้องถิ่นได้รับการสืบสานและรักษาไว้

3) ยุทธศาสตร์การบริหารจัดการทรัพยากรธรรมชาติและสิ่งแวดล้อมเพื่อพัฒนาอย่างยั่งยืน

3.1 แนวทางการพัฒนาแหล่งน้ำ เพื่อเพิ่มปริมาณทรัพยากร ระบบการกระจายน้ำ และจัดการคุณภาพน้ำอย่างมีคุณภาพ

เป้าหมาย : แหล่งน้ำภายในเขตตำบลนาชุมแสง

ตัวชี้วัด : ปริมาณน้ำที่แหล่งน้ำสามารถจัดเก็บได้

3.2 แนวทางการพัฒนาการอนุรักษ์ ฟื้นฟูความสมบูรณ์ และใช้ประโยชน์ทรัพยากรป่าไม้อย่างยั่งยืน

เป้าหมาย : ทรัพยากรธรรมชาติในเขตตำบลนาชุมแสง ในที่สาธารณะประโยชน์ ที่ป่าสงวนและอุทยานแห่งชาติภูเวียง

ตัวชี้วัด : ความอุดมสมบูรณ์ของทรัพยากรธรรมชาติ

4) ยุทธศาสตร์การเสริมสร้างความมั่นคงและความปลอดภัยในชีวิตและทรัพย์สิน

4.1 แนวทางการพัฒนาป้องกันและบรรเทาความเสียหายจากภัยธรรมชาติ

เป้าหมาย : การส่งเสริมศักยภาพและขีดความสามารถด้านการเกษตร

ตัวชี้วัด : ผลผลิตต่อไร่เพิ่มขึ้น ปริมาณสารเคมีที่ใช้ลดลง รายได้เพิ่มขึ้น

4.2 แนวทางการพัฒนาลดปัญหายาเสพติดเพื่อขจัดความเดือดร้อนของประชาชน

เป้าหมาย : ประชาชนและทรัพย์สินในเขตตำบลนาชุมแสง

ตัวชี้วัด : ปัญหายาเสพติดและความเดือดร้อนของประชาชน

4.3 แนวทางการพัฒนาการป้องกันและบรรเทาความเสียหายจากอุบัติเหตุจราจร

เป้าหมาย : ผู้ใช้รถใช้ถนนในเขตตำบลนาชุมแสง

ตัวชี้วัด : จำนวนอุบัติเหตุทางถนนที่เกิดในพื้นที่ตำบลนาชุมแสง

4.4 แนวทางการพัฒนาการรักษาความมั่นคงและสงบเรียบร้อย เพื่อความปลอดภัยในชีวิตและทรัพย์สินของประชาชน

เป้าหมาย : ประชาชนในเขตตำบลนาชุมแสง

ตัวชี้วัด : จำนวนครั้งที่เกิดความปลอดภัยในชีวิตและทรัพย์สิน

5) ยุทธศาสตร์การพัฒนาระบบบริหารจัดการที่ดี

5.1 แนวทางการพัฒนาเสริมสร้างการพัฒนาการเมืองท้องถิ่นให้โปร่งใสสุจริต พัฒนาภาวะผู้นำที่มีคุณธรรม จริยธรรม และธรรมาภิบาล

เป้าหมาย : การเลือกตั้งท้องถิ่น ผู้นำที่เป็นทางการและไม่เป็นทางการ

ตัวชี้วัด : ความบริสุทธิ์ยุติธรรมในการเลือกตั้งท้องถิ่น คุณธรรมจริยธรรมและธรรมาภิบาลในผู้นำ

5.2 แนวทางการพัฒนาเพิ่มขีดความสามารถในด้านการบริหารจัดการเงิน การคลัง และงบประมาณ

เป้าหมาย : การเงินการคลังและงบประมาณขององค์การบริหารส่วนตำบลนาชุมแสง

ตัวชี้วัด : ความถูกต้องของการเงิน การคลัง และงบประมาณ

5.3 แนวทางการพัฒนาเสริมสร้างความเข้มแข็งและการมีส่วนร่วมของภาคประชาชน

เป้าหมาย : ประชาชนในเขตตำบลนาชุมแสง

ตัวชี้วัด : จำนวนประชาชนเข้าร่วมกิจกรรมต่างๆ

2. การวิเคราะห์ศักยภาพเพื่อประเมินสภาพการพัฒนาในปัจจุบันและโอกาสพัฒนาในอนาคตขององค์การบริหารส่วนตำบลนาชุมแสง

การวิเคราะห์ศักยภาพเพื่อประเมินสภาพการพัฒนาท้องถิ่นในปัจจุบัน เป็นการประเมินโดยวิเคราะห์ถึงโอกาส และภาวะคุกคามหรือข้อจำกัด อันเป็นสภาวะแวดล้อมภายนอกที่มีผลต่อการพัฒนาต่างๆ ของท้องถิ่น รวมทั้งการวิเคราะห์จุดแข็ง จุดอ่อนของท้องถิ่น อันเป็นสภาวะแวดล้อมภายใน ของท้องถิ่น ซึ่งทั้งหมดเป็นการประเมินสภาพของท้องถิ่นในปัจจุบันโดยเป็นการตอบคำถามว่า “ปัจจุบันท้องถิ่นมีสภาพการพัฒนาอยู่จุดไหน” สำหรับใช้เป็นประโยชน์ในการกำหนดการดำเนินงานในอนาคตต่อไป ทั้งนี้โดยใช้เทคนิค SWOT analysis การพิจารณาถึงปัจจัยภายใน ได้แก่จุดแข็ง (Strength – S) จุดอ่อน (Weak – W) และปัจจัยภายนอกได้แก่โอกาส(Opportunity – O) และอุปสรรค (Threat – T) เป็นเครื่องมือ

ผลการวิเคราะห์ศักยภาพ

เพื่อประเมินสภาพการพัฒนาในปัจจุบันและโอกาสการพัฒนาในอนาคตขององค์การบริหารส่วนตำบลนาชุมแสง โดยใช้เทคนิค SWOT analysis มีดังนี้

จุดแข็ง (Strengths: S)

1. ผู้นำทุกภาคส่วนมีส่วนร่วมในการพัฒนา
2. สภาพพื้นที่เหมาะสมกับการทำการเกษตรและเลี้ยงสัตว์
3. การเมืองในพื้นที่ไม่แรง ประชาชนส่วนมากอยู่กันแบบเครือญาติ
4. ชุมชนมีวัฒนธรรมประเพณีวิถีชีวิตและภูมิปัญญาท้องถิ่นที่เป็นเอกลักษณ์
5. มีโรงงานรองรับผลผลิต(อ้อย)อยู่ใกล้ทำให้ลดค่าใช้จ่ายในการขนส่ง
6. มีโรงงานอุตสาหกรรมอยู่ใกล้เพื่อรองรับแรงงานในพื้นที่

จุดอ่อน (Weaknesses: W)

1. มีการเคลื่อนย้ายแรงงานสู่ภาคอุตสาหกรรมทำให้ขาดแคลนแรงงานด้านการเกษตร มีผู้สูงอายุและเด็กในพื้นที่มาก
2. ผลผลิตและมูลค่าภาคการเกษตรยังอยู่ในระดับต่ำ
3. สภาพพื้นที่เป็นพื้นที่ลาดเอียง ไม่มีแหล่งกักเก็บน้ำทำให้ขาดแคลนน้ำในฤดูแล้ง
4. ราคาสินค้าเกษตรตกต่ำและไม่แน่นอน
5. โรคระบาด(COVID 19)ในพื้นที่

โอกาส (Opportunities: O)

1. รัฐธรรมนูญแห่งราชอาณาจักรไทย พ.ศ. 2560 ให้การสนับสนุนการดำเนินงานของท้องถิ่นไม่ว่าจะเป็นการพัฒนาด้านเศรษฐกิจท้องถิ่นระบบสาธารณสุขภาคและสาธารณสุขการเป็นต้น
2. พระราชบัญญัติกำหนดแผนและขั้นตอนการกระจายอำนาจให้แก่องค์กรปกครองส่วนท้องถิ่น พ.ศ.2542 กำหนดให้องค์กรปกครองส่วนท้องถิ่น มีอำนาจหน้าที่ ในการจัดระบบบริการสาธารณะเพื่อประโยชน์ของประชาชนในท้องถิ่น โดยที่หน่วยงานราชการส่วนกลาง และส่วนภูมิภาคส่งเสริมและสนับสนุนการถ่ายโอนภารกิจให้แก่องค์กรปกครองส่วนท้องถิ่น
3. รัฐบาลมีนโยบายสนับสนุนการกระจายอำนาจการบริหารให้ท้องถิ่นดำเนินการเองตามที่กฎหมาย และระเบียบกำหนด
4. รัฐบาลสนับสนุนให้แต่ละท้องถิ่นมีบทบาทในการอนุรักษ์ฟื้นฟูเผยแพร่และถ่ายทอดวัฒนธรรมประเพณี และภูมิปัญญาท้องถิ่นมากขึ้น
5. พระราชบัญญัติการศึกษาแห่งชาติ พ.ศ. 2542 สนับสนุนให้มีการจัดการศึกษาที่สอดคล้องกับความต้องการของประชาชนในท้องถิ่นอย่างเท่าเทียมและทั่วถึง
6. รัฐบาลมีนโยบายและให้ความสำคัญในการป้องกันและแก้ไขปัญหาทรัพยากรธรรมชาติและสิ่งแวดล้อม
7. รัฐบาลมีนโยบายส่งเสริมและสนับสนุน “ โครงการเศรษฐกิจพอเพียง ” ตามแนวพระราชดำริของพระบาทสมเด็จพระเจ้าอยู่หัว ฯ
8. รัฐบาลมีนโยบายให้ความสำคัญกับการป้องกันและแก้ไขปัญหาเสพติด

ปัญหาอุปสรรคหรือข้อจำกัด (Threats : T)

1. สภาพการทางเศรษฐกิจในระดับประเทศ ในระดับภูมิภาคส่งผลต่อการพัฒนาท้องถิ่น
2. สภาพการทางการเมืองส่งผลต่อการพัฒนาท้องถิ่น
3. การเปลี่ยนรัฐบาลทำให้นโยบายเปลี่ยนแปลง และไม่ต่อเนื่อง
4. ความทันสมัยและกระแสวัฒนธรรมต่างชาติ ทำให้ประชาชนในท้องถิ่นลืมนรากฐานทางวัฒนธรรมที่มีอยู่ และหันไปนิยมวัฒนธรรมการบริโภคมากขึ้น

๓.๓ ความเชื่อมโยงยุทธศาสตร์การพัฒนาจังหวัดกับยุทธศาสตร์การพัฒนาขององค์กรปกครองส่วนท้องถิ่น โครงสร้างเชื่อมโยงแผนยุทธศาสตร์การพัฒนาองค์การบริหารส่วนตำบลนาชุมแสง พ.ศ. ๒๕๖๖-๒๕๗๐

แบบ ยท ๐๑

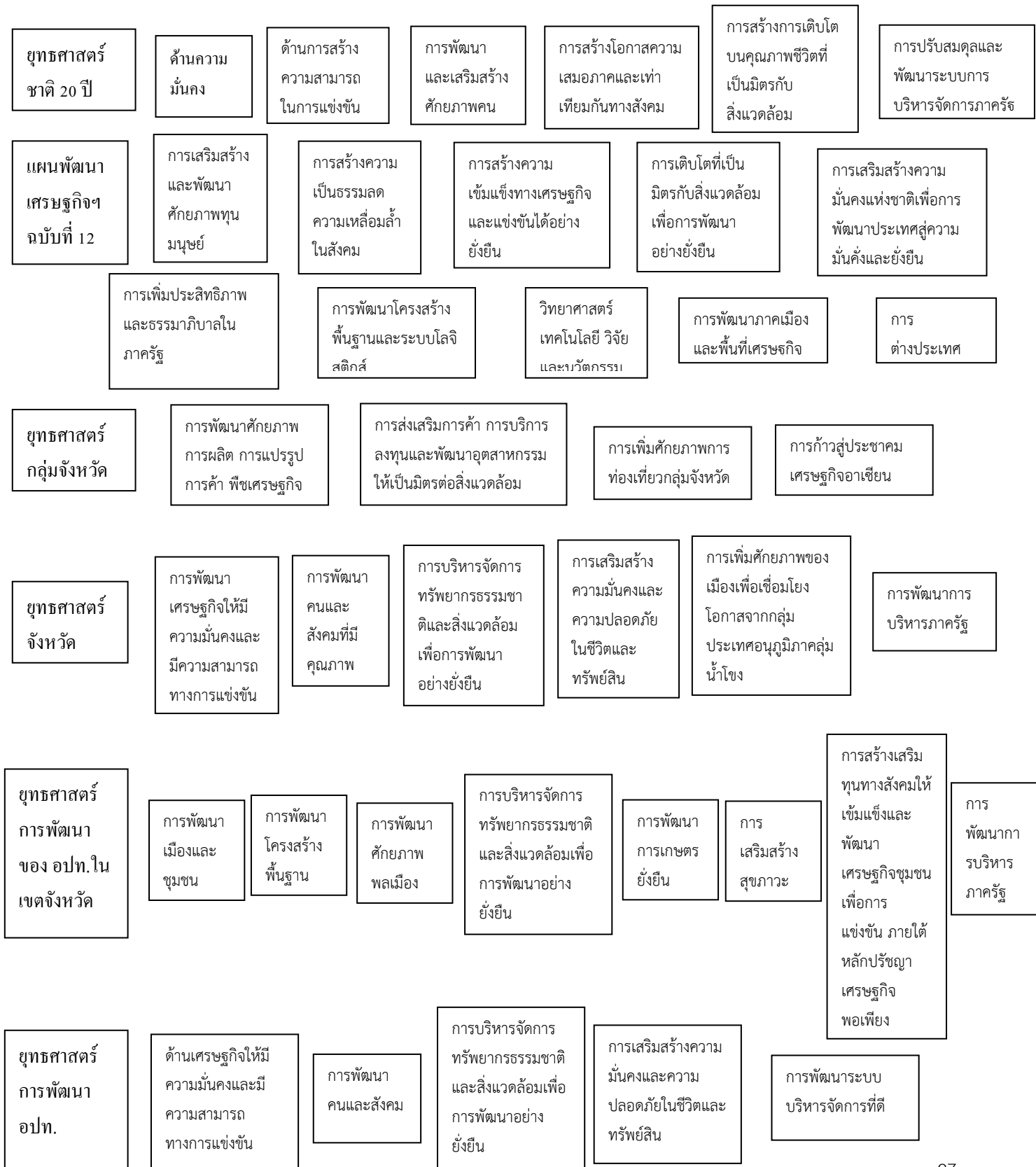

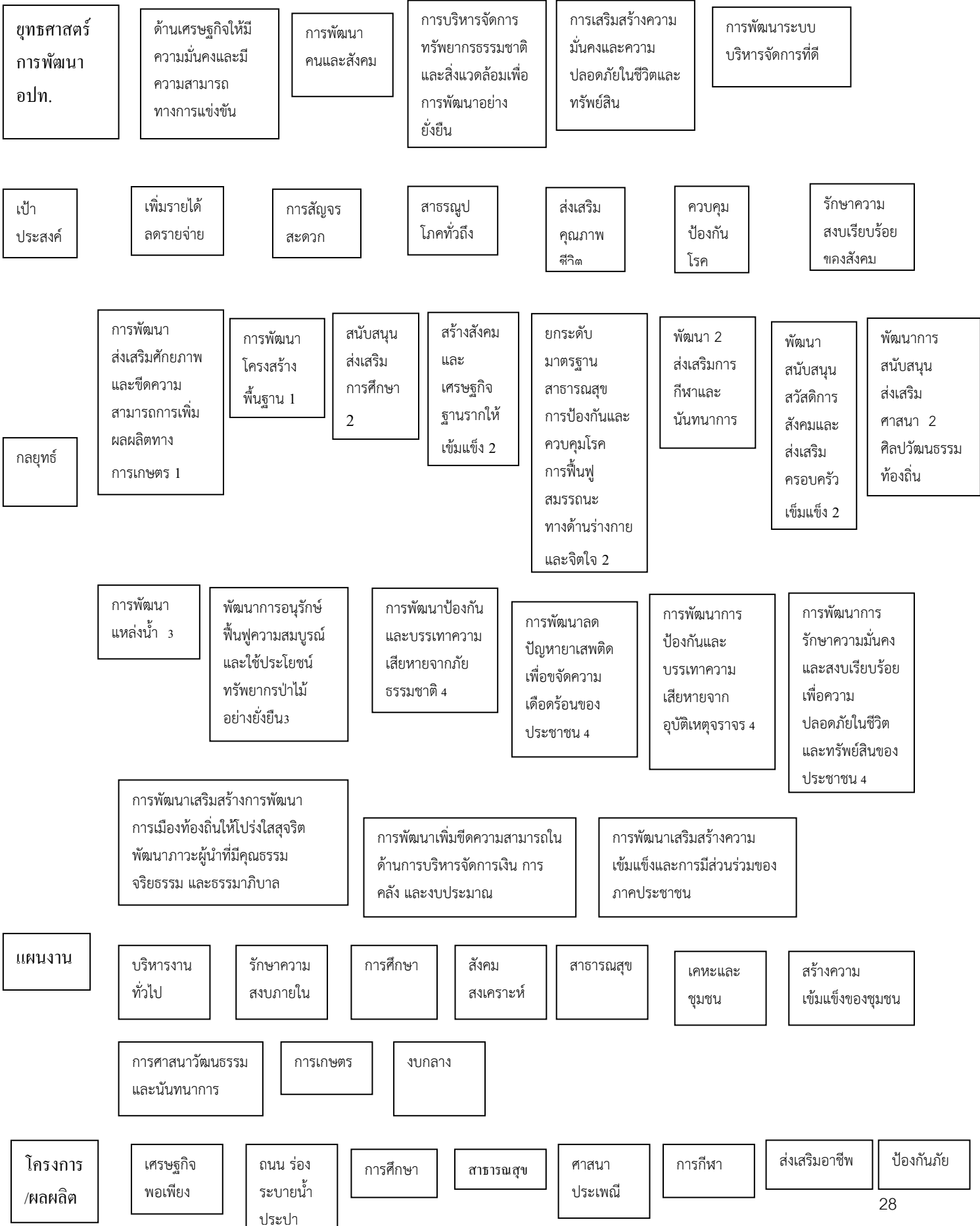

๓.๔ แผนผังยุทธศาสตร์ (Strategy Map)

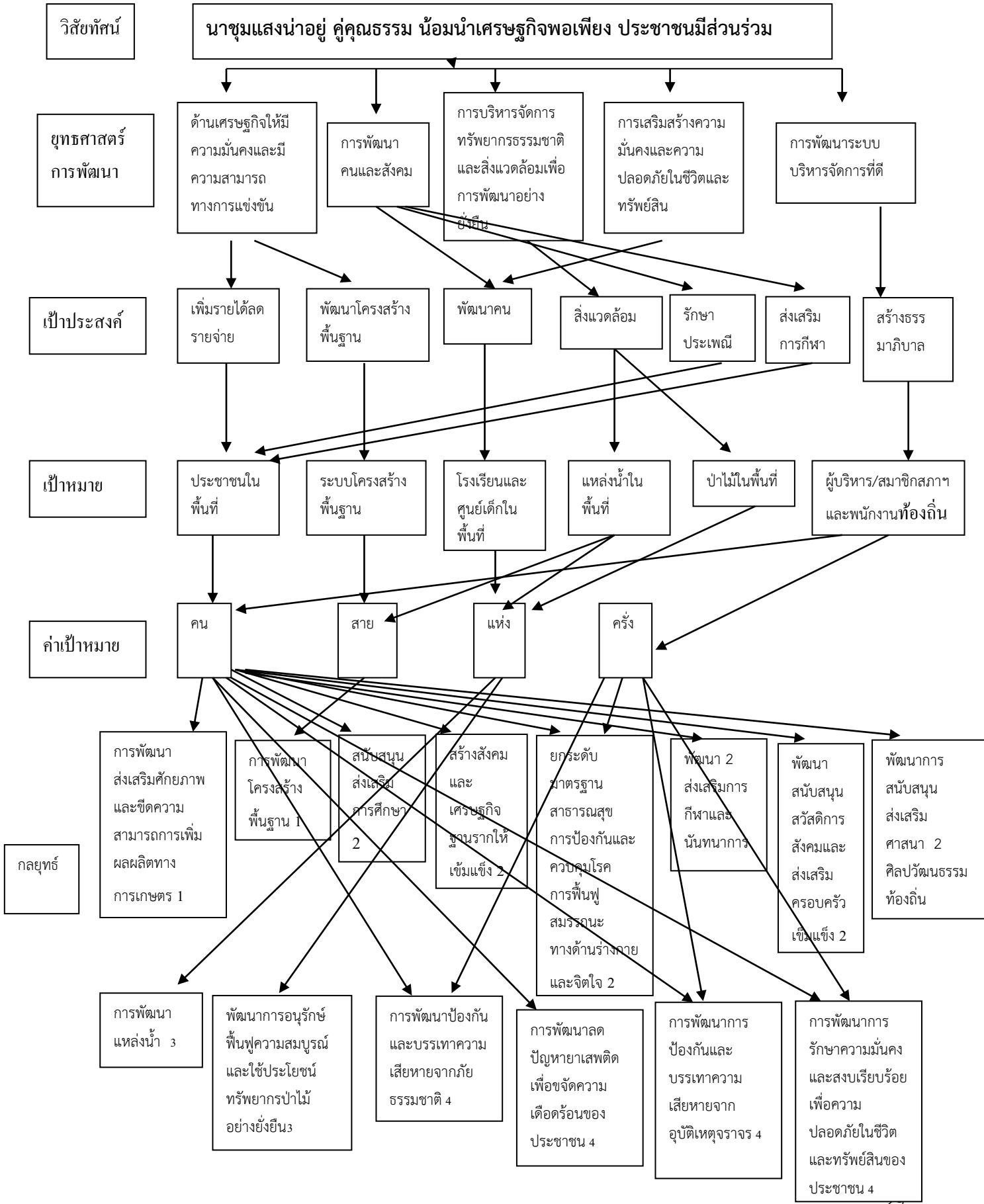

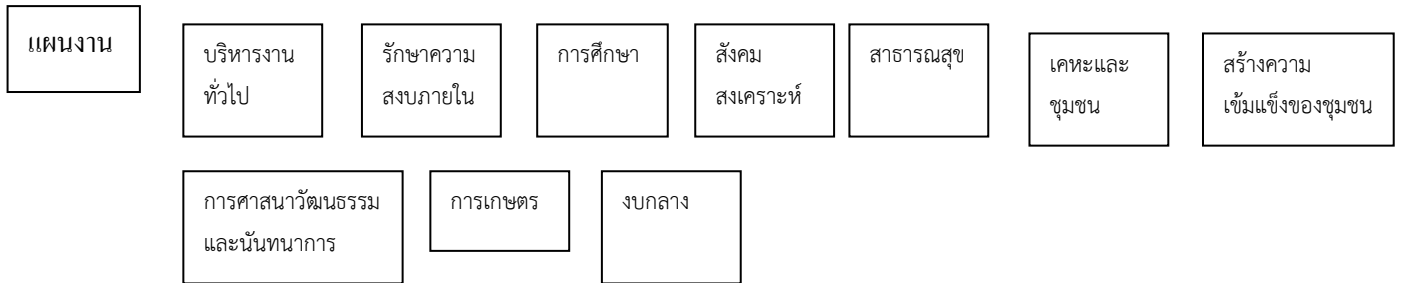
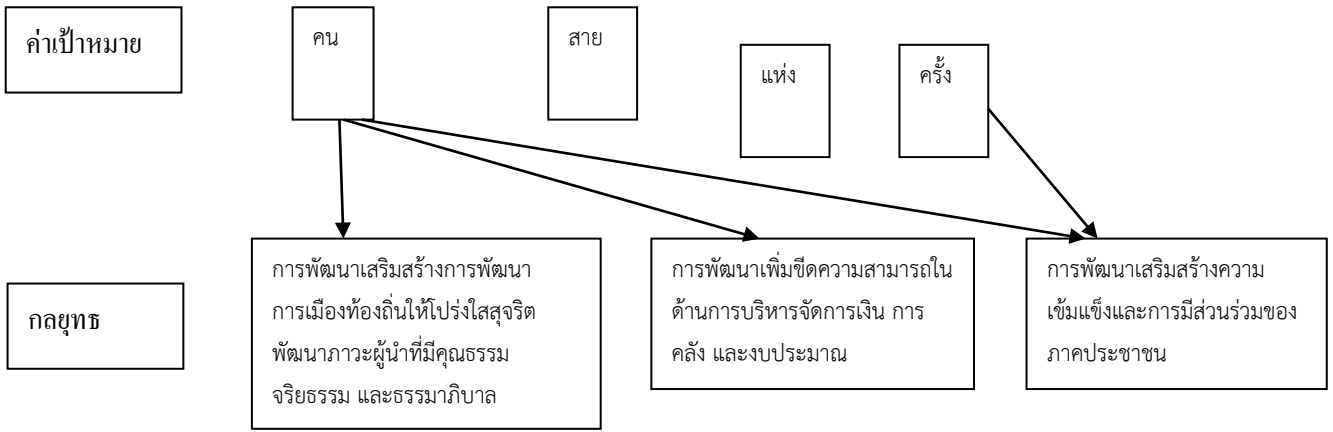

ส่วนที่ 4

การนำแผนพัฒนาท้องถิ่นไปสู่การปฏิบัติ

1. ยุทธศาสตร์การพัฒนาและแผนงาน

| ที่ | ยุทธศาสตร์ | ด้าน | แผนงาน | หน่วยงาน รับผิดชอบ | หน่วยงาน สนับสนุน |
|-----|--|-------------------------|--------------------------------------|-----------------------|----------------------|
| 1. | ด้านเศรษฐกิจให้มีความ มั่นคงและมีความสามารถ ทางการแข่งขัน | การเศรษฐกิจ | เกษตร | สำนักงานปลัด | กองคลัง |
| | | บริการชุมชนและ สังคม | เคหะและชุมชน | กองช่าง | กองคลัง |
| 2. | ด้านการพัฒนาคนและ สังคม | บริการชุมชนและ สังคม | การศึกษา | กองการศึกษา | กองคลัง |
| | | | สร้างความ เข้มแข็งของ ชุมชน | สำนักงานปลัด | กองคลัง |
| | | | สาธารณสุข | กองสาธารณสุข | กองคลัง |
| | | | การศาสนา วัฒนธรรมและ นันทนาการ | กองการศึกษา | กองคลัง |
| | | | สังคม สงเคราะห์ | สำนักงานปลัด | กองคลัง |
| | | บริหารงานอื่น | งบกลาง | สำนักงานปลัด | กองคลัง |
| 3. | ด้านการบริหารจัดการ ทรัพยากรธรรมชาติและ สิ่งแวดล้อมเพื่อการพัฒนา อย่างยั่งยืน | การเศรษฐกิจ | เกษตร | สำนักงานปลัด | กองคลัง |
| 4. | ด้านการเสริมสร้างความ มั่นคงและความปลอดภัย ในชีวิตและทรัพย์สิน | บริหารงานทั่วไป | รักษาความสงบ ภายใน | สำนักงานปลัด | กองคลัง |
| 5. | ด้านการพัฒนาระบบ บริหารจัดการที่ดี | บริหารงานทั่วไป | บริหารงาน ทั่วไป | สำนักงานปลัด | กองคลัง |

๒ บัญชีสรุปโครงการพัฒนา

แบบ ผ.๐๑

แผนพัฒนาท้องถิ่น (พ.ศ.๒๕๖๖-๒๕๗๐)

| ยุทธศาสตร์ | ปี ๒๕๖๖ | | ปี ๒๕๖๗ | | ปี ๒๕๖๘ | | ปี ๒๕๖๙ | | ปี ๒๕๗๐ | | รวม ๕ ปี | |
|--|--------------|-------------------|--------------|-------------------|--------------|-------------------|--------------|-------------------|--------------|-------------------|--------------|--------------------|
| | จำนวนโครงการ | งบประมาณ (บาท) | จำนวนโครงการ | งบประมาณ (บาท) | จำนวนโครงการ | งบประมาณ (บาท) | จำนวนโครงการ | งบประมาณ (บาท) | จำนวนโครงการ | งบประมาณ (บาท) | จำนวนโครงการ | งบประมาณ (บาท) |
| ๑) ยุทธศาสตร์การพัฒนาด้านเศรษฐกิจให้มีความมั่นคงและมีความสามารถทางการแข่งขัน | | | | | | | | | | | | |
| ๑.๑ แนวทางการพัฒนาส่งเสริมศักยภาพและขีดความสามารถเพิ่มผลผลิตทางการเกษตร | ๘ | ๔๒๐,๐๐๐ | ๘ | ๔๒๐,๐๐๐ | ๘ | ๔๒๐,๐๐๐ | ๘ | ๔๒๐,๐๐๐ | ๘ | ๔๒๐,๐๐๐ | ๔๐ | ๒,๑๐๐,๐๐๐ |
| ๑.๒ แนวทางการพัฒนาโครงสร้างพื้นฐาน | ๒๕ | ๖,๒๖๕,๕๐๐ | ๒๔ | ๖,๗๒๒,๐๐๐ | ๒๑ | ๗,๓๖๘,๐๐๐ | ๒๑ | ๖,๘๗๓,๐๐๐ | ๒๐ | ๑๖,๓๓๒,๐๐๐ | ๑๑๑ | ๔๓,๕๖๐,๕๐๐ |
| รวม | ๓๓ | ๖,๖๘๕,๕๐๐ | ๓๒ | ๗,๑๔๒,๐๐๐ | ๒๙ | ๗,๗๘๘,๐๐๐ | ๒๙ | ๗,๒๙๓,๐๐๐ | ๒๘ | ๑๖,๗๕๒,๐๐๐ | ๑๕๑ | ๕๕,๖๖๐,๕๐๐ |
| ๒) ยุทธศาสตร์ด้านการพัฒนาคนและสังคม | | | | | | | | | | | | |
| ๒.๑ แนวทางการพัฒนาสนับสนุนส่งเสริมการศึกษา | ๑๕ | ๔,๙๒๐,๐๐๐ | ๑๕ | ๔,๙๒๐,๐๐๐ | ๑๕ | ๔,๙๒๐,๐๐๐ | ๑๕ | ๔,๙๒๐,๐๐๐ | ๑๕ | ๔,๙๒๐,๐๐๐ | ๗๕ | ๒๔,๖๐๐,๐๐๐ |
| ๒.๒ แนวทางการพัฒนาสร้างสังคมและเศรษฐกิจฐานรากให้เข้มแข็ง | ๓ | ๘๐,๐๐๐ | ๓ | ๘๐,๐๐๐ | ๓ | ๘๐,๐๐๐ | ๓ | ๘๐,๐๐๐ | ๓ | ๘๐,๐๐๐ | ๑๕ | ๔๐๐,๐๐๐ |
| ๒.๓ แนวทางการพัฒนา ยกระดับมาตรฐานสาธารณสุข การป้องกันและควบคุมโรค การฟื้นฟูสมรรถนะทางด้านร่างกายและจิตใจ | ๑๔ | ๑,๑๗๐,๐๐๐ | ๑๔ | ๙๒๐,๐๐๐ | ๑๔ | ๗,๗๗๐,๐๐๐ | ๑๒ | ๕๗๐,๐๐๐ | ๑๒ | ๕๗๐,๐๐๐ | ๕๖ | ๑๑,๐๐๐,๐๐๐ |
| ๒.๔ แนวทางการพัฒนาส่งเสริมการกีฬาและนันทนาการ | ๓ | ๒๔๐,๐๐๐ | ๓ | ๒๔๐,๐๐๐ | ๓ | ๒๔๐,๐๐๐ | ๓ | ๒๔๐,๐๐๐ | ๓ | ๒๔๐,๐๐๐ | ๑๕ | ๑,๒๐๐,๐๐๐ |
| ๒.๕ แนวทางการพัฒนาสนับสนุนสวัสดิการสังคม และส่งเสริมครอบครัวเข้มแข็ง | ๑๐ | ๑๒,๕๕๐,๐๐๐ | ๑๐ | ๑๒,๕๕๐,๐๐๐ | ๑๐ | ๑๓,๐๕๐,๐๐๐ | ๑๐ | ๑๓,๑๕๐,๐๐๐ | ๑๐ | ๑๓,๑๕๐,๐๐๐ | ๕๐ | ๖๔,๔๕๐,๐๐๐ |
| ๒.๖ แนวทางการพัฒนาการสนับสนุนส่งเสริม ศาสนา ศิลปวัฒนธรรม ท้องถิ่น | ๕ | ๑๙๐,๐๐๐ | ๕ | ๑๙๐,๐๐๐ | ๕ | ๑๙๐,๐๐๐ | ๕ | ๑๙๐,๐๐๐ | ๕ | ๑๙๐,๐๐๐ | ๒๕ | ๙๕๐,๐๐๐ |
| รวม | ๕๐ | ๑๙,๑๕๐,๐๐๐ | ๕๐ | ๑๘,๙๐๐,๐๐๐ | ๕๐ | ๒๖,๒๕๐,๐๐๐ | ๔๘ | ๑๙,๑๕๐,๐๐๐ | ๔๘ | ๑๙,๑๕๐,๐๐๐ | ๒๓๖ | ๑๐๒,๖๐๐,๐๐๐ |

| ยุทธศาสตร์ | ปี ๒๕๖๖ | | ปี ๒๕๖๗ | | ปี ๒๕๖๘ | | ปี ๒๕๖๙ | | ปี ๒๕๗๐ | | รวม ๕ ปี | |
|--|--------------|----------------|--------------|----------------|--------------|----------------|--------------|------------------|--------------|------------------|--------------|------------------|
| | จำนวนโครงการ | งบประมาณ (บาท) | จำนวนโครงการ | งบประมาณ (บาท) | จำนวนโครงการ | งบประมาณ (บาท) | จำนวนโครงการ | งบประมาณ (บาท) | จำนวนโครงการ | งบประมาณ (บาท) | จำนวนโครงการ | งบประมาณ (บาท) |
| ๓) ยุทธศาสตร์ด้านการบริหารจัดการทรัพยากรธรรมชาติและสิ่งแวดล้อมเพื่อการพัฒนาอย่างยั่งยืน | | | | | | | | | | | | |
| ๓.๑ แนวทางการพัฒนาแหล่งน้ำ เพื่อเพิ่มปริมาณทรัพยากร ระบบการกระจายน้ำ และจัดการคุณภาพน้ำอย่างมีคุณภาพ | ๑ | ๔๖๕,๐๐๐ | ๒ | ๖๐๗,๐๐๐ | ๑ | ๕๘๐,๐๐๐ | ๒ | ๒,๐๐๐,๐๐๐ | ๓ | ๑,๖๐๗,๐๐๐ | ๙ | ๕,๒๕๙,๐๐๐ |
| ๓.๒ แนวทางการพัฒนาการอนุรักษ์ ฟื้นฟูความสมบูรณ์ และใช้ประโยชน์ทรัพยากรป่าไม้อย่างยั่งยืน | ๒ | ๕๐,๐๐๐ | ๒ | ๕๐,๐๐๐ | ๒ | ๕๐,๐๐๐ | ๒ | ๕๐,๐๐๐ | ๒ | ๕๐,๐๐๐ | ๑๐ | ๒๕๐,๐๐๐ |
| รวม | ๓ | ๕๑๕,๐๐๐ | ๔ | ๖๕๗,๐๐๐ | ๓ | ๖๓๐,๐๐๐ | ๔ | ๒,๐๕๐,๐๐๐ | ๕ | ๑,๖๕๗,๐๐๐ | ๑๙ | ๕,๕๐๙,๐๐๐ |
| ๔) ยุทธศาสตร์ด้านการเสริมสร้างความมั่นคงและความปลอดภัยในชีวิตและทรัพย์สิน | | | | | | | | | | | | |
| ๔.๑ แนวทางการพัฒนาป้องกันและบรรเทาความเสียหายจากภัยธรรมชาติ | ๒ | ๖๐,๐๐๐ | ๒ | ๖๐,๐๐๐ | ๒ | ๖๐,๐๐๐ | ๒ | ๖๐,๐๐๐ | ๒ | ๖๐,๐๐๐ | ๑๐ | ๓๐๐,๐๐๐ |
| ๔.๒ แนวทางการพัฒนาลดปัญหาเสพติดเพื่อขจัดความเดือดร้อนของประชาชน | ๒ | ๕๕,๐๐๐ | ๒ | ๕๕,๐๐๐ | ๒ | ๕๕,๐๐๐ | ๒ | ๕๕,๐๐๐ | ๒ | ๕๕,๐๐๐ | ๑๐ | ๒๗๕,๐๐๐ |
| ๔.๓ แนวทางการพัฒนาการป้องกันและบรรเทาความเสียหายจากอุบัติเหตุจราจร | ๑ | ๓๐,๐๐๐ | ๑ | ๓๐,๐๐๐ | ๑ | ๓๐,๐๐๐ | ๑ | ๓๐,๐๐๐ | ๑ | ๓๐,๐๐๐ | ๕ | ๑๕๐,๐๐๐ |
| ๔.๔ แนวทางการพัฒนาการรักษาความมั่นคงและสงบเรียบร้อย เพื่อความปลอดภัยในชีวิตและทรัพย์สินของประชาชน | ๕ | ๘๒๐,๐๐๐ | ๔ | ๒๒๐,๐๐๐ | ๔ | ๒๒๐,๐๐๐ | ๓ | ๑๒๐,๐๐๐ | ๓ | ๑๒๐,๐๐๐ | ๑๙ | ๑,๕๐๐,๐๐๐ |
| รวม | ๑๐ | ๙๖๕,๐๐๐ | ๙ | ๓๖๕,๐๐๐ | ๙ | ๓๖๕,๐๐๐ | ๘ | ๒๖๕,๐๐๐ | ๘ | ๒๖๕,๐๐๐ | ๔๔ | ๒,๒๒๕,๐๐๐ |

| ยุทธศาสตร์ | ปี ๒๕๖๖ | | ปี ๒๕๖๗ | | ปี ๒๕๖๘ | | ปี ๒๕๖๙ | | ปี ๒๕๗๐ | | รวม ๕ ปี | |
|---|--------------|-------------------|--------------|-------------------|--------------|-------------------|--------------|-------------------|--------------|-------------------|--------------|--------------------|
| | จำนวนโครงการ | งบประมาณ (บาท) | จำนวนโครงการ | งบประมาณ (บาท) | จำนวนโครงการ | งบประมาณ (บาท) | จำนวนโครงการ | งบประมาณ (บาท) | จำนวนโครงการ | งบประมาณ (บาท) | จำนวนโครงการ | งบประมาณ (บาท) |
| ๕) ยุทธศาสตร์ด้านการพัฒนาระบบบริหารจัดการที่ดี | | | | | | | | | | | | |
| ๕.๑ แนวทางการพัฒนาเสริมสร้างการพัฒนาการเมืองท้องถิ่นให้โปร่งใส สุจริต พัฒนาภาวะผู้นำที่มีคุณธรรม จริยธรรม และธรรมาภิบาล | ๓ | ๕๓๐,๐๐๐ | ๓ | ๕๓๐,๐๐๐ | ๓ | ๕๓๐,๐๐๐ | ๓ | ๕๓๐,๐๐๐ | ๓ | ๕๓๐,๐๐๐ | ๑๕ | ๒,๖๕๐,๐๐๐ |
| ๕.๒ แนวทางการพัฒนาเพิ่มขีดความสามารถในด้านการบริหารจัดการการเงิน การคลัง และงบประมาณ | ๒ | ๘๐,๐๐๐ | ๒ | ๘๐,๐๐๐ | ๒ | ๘๐,๐๐๐ | ๒ | ๘๐,๐๐๐ | ๒ | ๘๐,๐๐๐ | ๑๐ | ๔๐๐,๐๐๐ |
| ๕.๓ แนวทางการพัฒนาเสริมสร้าง ความเข้มแข็งและการมีส่วนร่วมของภาคประชาชน | ๕ | ๑๐๐,๐๐๐ | ๕ | ๑๐๐,๐๐๐ | ๕ | ๑๐๐,๐๐๐ | ๕ | ๑๐๐,๐๐๐ | ๕ | ๑๐๐,๐๐๐ | ๒๕ | ๕๐๐,๐๐๐ |
| รวม | ๑๐ | ๗๑๐,๐๐๐ | ๑๐ | ๗๑๐,๐๐๐ | ๑๐ | ๗๑๐,๐๐๐ | ๑๐ | ๗๑๐,๐๐๐ | ๑๐ | ๗๑๐,๐๐๐ | ๕๐ | ๓,๕๕๐,๐๐๐ |
| รวมทั้งสิ้น | ๑๐๖ | ๒๘,๐๒๕,๕๐๐ | ๑๐๕ | ๒๗,๗๗๔,๐๐๐ | ๑๐๑ | ๓๕,๗๔๓,๐๐๐ | ๙๙ | ๒๙,๔๖๘,๐๐๐ | ๙๙ | ๓๘,๕๓๔,๐๐๐ | ๕๐๐ | ๑๕๙,๕๔๔,๕๐๐ |

บัญชีสรุปโครงการพัฒนา ที่นำมาจากแผนพัฒนาหมู่บ้านและแผนชุมชน
องค์การบริหารส่วนตำบลนาชุมแสง

| โครงการพัฒนาที่ นำมาจาก แผนพัฒนา หมู่บ้านและ แผนพัฒนา ชุมชน | ปี ๒๕๖๖ | | ปี ๒๕๖๖ | | ปี ๒๕๖๖ | | ปี ๒๕๖๖ | | ปี ๒๕๖๖ | | รวม ๕ ปี | |
|--|------------------|-------------------|------------------|-------------------|------------------|-------------------|------------------|-------------------|------------------|-------------------|------------------|-------------------|
| | จำนวน โครงการ | งบประมาณ (บาท) | จำนวน โครงการ | งบประมาณ (บาท) | จำนวน โครงการ | งบประมาณ (บาท) | จำนวน โครงการ | งบประมาณ (บาท) | จำนวน โครงการ | งบประมาณ (บาท) | จำนวน โครงการ | งบประมาณ (บาท) |
| | ๕๐ | ๑๙,๑๘๐,๕๐๐ | ๕๓ | ๒๐,๖๒๒,๐๐๐ | ๔๙ | ๒๑,๐๒๓,๐๐๐ | ๔๙ | ๒๑,๐๒๓,๐๐๐ | ๔๘ | ๓๐,๔๘๒,๐๐๐ | ๒๔๙ | ๑๑๔,๒๒๕,๕๐๐ |
| รวมทั้งสิ้น | ๕๐ | ๑๙,๑๘๐,๕๐๐ | ๕๓ | ๒๐,๖๒๒,๐๐๐ | ๔๙ | ๒๑,๐๒๓,๐๐๐ | ๔๙ | ๒๑,๐๒๓,๐๐๐ | ๔๘ | ๓๐,๔๘๒,๐๐๐ | ๒๔๙ | ๑๑๔,๒๒๕,๕๐๐ |

๓. รายละเอียดโครงการพัฒนา

แบบ ผ.๐๒

รายละเอียดโครงการพัฒนา
แผนพัฒนาท้องถิ่น (พ.ศ. ๒๕๖๖ - ๒๕๗๐)
สำหรับองค์กรปกครองส่วนท้องถิ่นดำเนินการ
องค์การบริหารส่วนตำบลนาชุมแสง อำเภอกุเวียง จังหวัดขอนแก่น

ก. ยุทธศาสตร์จังหวัด ที่ ๑ การพัฒนาเศรษฐกิจให้มีความมั่นคงและมีความสามารถทางการแข่งขัน

ข. ยุทธศาสตร์การพัฒนาของ อปท.ในเขตจังหวัด ที่ ๕ การพัฒนาการเกษตรยั่งยืน

๑ ยุทธศาสตร์การพัฒนาด้านเศรษฐกิจให้มีความมั่นคงและมีความสามารถทางการแข่งขัน

๑.๑ การพัฒนาส่งเสริมศักยภาพและขีดความสามารถการเพิ่มผลผลิตทางการเกษตร

| ที่ | โครงการ | วัตถุประสงค์ | เป้าหมาย (ผลผลิตโครงการ) | งบประมาณและที่ผ่านมา | | | | | ตัวชี้วัด (KPI) | ผลลัพธ์ที่คาดว่าจะได้รับ | หน่วยงานที่รับผิดชอบหลัก |
|-----|--|---|--------------------------------------|----------------------|---------------|---------------|---------------|---------------|---|--|---------------------------|
| | | | | ๒๕๖๖ (บาท) | ๒๕๖๗ (บาท) | ๒๕๖๘ (บาท) | ๒๕๖๙ (บาท) | ๒๕๗๐ (บาท) | | | |
| ๑. | จัดกิจกรรมวันเกษตรตำบลนาชุมแสง | เพื่อให้เกษตรกรได้นำผลผลิตทางการเกษตรมาจัดแสดง | เกษตรกรตำบลนาชุมแสง | ๑๐๐,๐๐๐ | ๑๐๐,๐๐๐ | ๑๐๐,๐๐๐ | ๑๐๐,๐๐๐ | ๑๕๐,๐๐๐ | -ประชาชนที่เข้าร่วมร้อยละ๘๐ มีความพึงพอใจ | เกษตรกรได้นำผลผลิตมาจำหน่ายและมีรายได้เพิ่มขึ้น | สำนักงานปลัด |
| ๒. | โครงการฝึกอบรมเศรษฐกิจพอเพียงในครัวเรือน | เพื่อส่งเสริมการนำปรัชญาเศรษฐกิจพอเพียงไปปฏิบัติ | เกษตรกร ๑๐๐ ครัวเรือน | ๕๐,๐๐๐ | ๕๐,๐๐๐ | ๕๐,๐๐๐ | ๕๐,๐๐๐ | ๕๐,๐๐๐ | ผู้เข้าร่วมโครงการมีความพอใจ๕๕% | ประชาชนมีรายได้เพิ่มขึ้น | สำนักงานปลัด |
| ๓. | โครงการอนุรักษ์ควายไทย | เพื่อส่งเสริมการเลี้ยงควายไทยเชิงอนุรักษ์และเพิ่มปริมาณควายไทยในพื้นที่ | ควายแม่พันธุ์ ๑๐ ตัว | ๑๐๐,๐๐๐ | ๑๐๐,๐๐๐ | ๑๐๐,๐๐๐ | ๑๐๐,๐๐๐ | ๑๐๐,๐๐๐ | จำนวนควายไทยที่เพิ่มขึ้น | มีควายไทยเพิ่มขึ้น | สำนักงานปลัด |
| ๔. | โครงการจัดทำศูนย์เครือข่าย ศูนย์การเรียนรู้การเพิ่มประสิทธิภาพการผลิตสินค้าเกษตร(ศพก.) เครือข่าย | ๑. เพื่อให้เป็นแหล่งบริการด้านการเกษตร ๒. เป็นแหล่งเรียนรู้ด้านการเกษตร ๓. เป็นแหล่งศึกษาอบรม ฝึกปฏิบัติงาน | เกษตรกรผู้นำและเกษตรกรที่สนใจ ๒๐ ราย | ๓๐,๐๐๐ | ๓๐,๐๐๐ | ๓๐,๐๐๐ | ๓๐,๐๐๐ | ๓๐,๐๐๐ | ๑. มี ศพก. เครือข่ายเพิ่มขึ้นเป็นรายตำบล ๒. มีแหล่งเรียนรู้ ภายสนตำบลเพิ่มขึ้น | ๑. เกิดศูนย์เรียนรู้ ศพก. เครือข่าย ๒. เกิดแหล่งเรียนรู้ทางการเกษตร | สำนักงานเกษตรอำเภอกุเวียง |

| | | | | | | | | | | | |
|-----|--|--|---|---------|---------|---------|---------|---------|---|---|-------------------------|
| ๕. | โครงการส่งเสริมการจัดตั้งกลุ่มยุวเกษตรกรในโรงเรียน | ๑. เพื่อส่งเสริมการจัดตั้งกลุ่มยุวเกษตรกรในโรงเรียน ๒. ส่งเสริมและสนับสนุนกลุ่มยุวเกษตรกรให้มีการรวมกลุ่ม | นักเรียนในเขตตำบลนาชุมแสง ๑ แห่ง(ไม่น้อยกว่า ๑๕ คน) | ๕๐,๐๐๐ | ๕๐,๐๐๐ | ๕๐,๐๐๐ | ๕๐,๐๐๐ | ๕๐,๐๐๐ | มีการรวมกลุ่มและสร้างแปลงเกษตรกรสาธิตภายในสถานศึกษา | มีการรวมกลุ่มยุวเกษตรกร เกิดแปลงสาธิต มีแหล่งอาหารเพิ่มขึ้น | สำนักงานเกษตรอำเภอเวียง |
| ๖. | โครงการพัฒนาเกษตรกรปราดเปรื่องและเกษตรกรรุ่นใหม่ | ๑. พัฒนาการประกอบอาชีพด้านการเกษตร ๒. พัฒนาการเกษตรโดยใช้เทคโนโลยีและนวัตกรรม | เกษตรกรรุ่นใหม่และเกษตรกรที่สนใจ ๑๐ ราย | ๓๐,๐๐๐ | ๓๐,๐๐๐ | ๓๐,๐๐๐ | ๓๐,๐๐๐ | ๓๐,๐๐๐ | เกิดเกษตรกรปราดเปรื่องและเกษตรกรรุ่นใหม่ | เพิ่มผลผลิตทางการเกษตร | สำนักงานเกษตรอำเภอเวียง |
| ๗. | โครงการพัฒนาวิสาหกิจชุมชนและกลุ่มส่งเสริมอาชีพด้านการเกษตร | ส่งเสริมสนับสนุนการรวมกลุ่ม ทำกิจกรรมกลุ่มอย่างต่อเนื่องเพื่อเพิ่มผลผลิต | กลุ่มวิสาหกิจชุมชนจำนวน ๓ กลุ่มต่อปี | ๓๐,๐๐๐ | ๓๐,๐๐๐ | ๓๐,๐๐๐ | ๓๐,๐๐๐ | ๓๐,๐๐๐ | เกิดวิสาหกิจหรือกลุ่มส่งเสริมอาชีพกลุ่มเกษตรกรรวมอย่างต่อเนื่อง | กลุ่มมีรายได้อย่างต่อเนื่อง | สำนักงานเกษตรอำเภอเวียง |
| ๘. | โครงการเพิ่มประสิทธิภาพการปลูกพืชหลากหลายหลังฤดูทำนา | ส่งเสริมการปลูกพืชทดแทนนาปรัง ลดการเผาวัสดุเกษตรในช่วงฤดูทำนา | เกษตรกรในตำบลนาชุมแสง จำนวน ๕๐ ราย | ๓๐,๐๐๐ | ๓๐,๐๐๐ | ๓๐,๐๐๐ | ๓๐,๐๐๐ | ๓๐,๐๐๐ | เกษตรกรมีรายได้เพิ่มขึ้นร้อยละ ๘๐ เกษตรกรมีทักษะการปลูกพืชเพิ่มขึ้น | เกษตรกรมีรายได้เพิ่มขึ้น ลดการเผาเศษวัสดุ การเกษตร | |
| รวม | ๘ โครงการ | | | ๔๒๐,๐๐๐ | ๔๒๐,๐๐๐ | ๔๒๐,๐๐๐ | ๔๒๐,๐๐๐ | ๔๒๐,๐๐๐ | | | |

ก. ยุทธศาสตร์จังหวัดที่ ๑ การพัฒนาเศรษฐกิจให้มีความมั่นคงและมีความสามารถทางการแข่งขัน

ข. ยุทธศาสตร์การพัฒนาของ อปท.ในเขตจังหวัดที่ ๒ การพัฒนาโครงสร้างพื้นฐาน

๑ ยุทธศาสตร์การพัฒนาด้านเศรษฐกิจให้มีความมั่นคงและมีความสามารถทางการแข่งขัน

๑.๒ การพัฒนาโครงสร้างพื้นฐาน

| ที่ | โครงการ | วัตถุประสงค์ | เป้าหมาย (ผลผลิตโครงการ) | งบประมาณและที่ผ่านมา | | | | | ตัวชี้วัด (KPI) | ผลลัพธ์ที่คาดว่าจะได้รับ | หน่วยงานที่รับผิดชอบหลัก | |
|-----|--|-------------------------------|---|----------------------|---------------|---------------|---------------|---------------|--------------------|---|--------------------------------------|---------|
| | | | | ๒๕๖๖ (บาท) | ๒๕๖๗ (บาท) | ๒๕๖๘ (บาท) | ๒๕๖๙ (บาท) | ๒๕๗๐ (บาท) | | | | |
| ๑. | ก่อสร้างถนน คสล. ทางวงบก จากน่านายสมบูรณ์ โหม่แซงถึง คสล.เดิม บ้านนาชุมแสง ม.๑ | เพื่อก่อสร้างถนนภายในหมู่บ้าน | ถนนคอนกรีตเสริมเหล็ก ขนาดผิวจราจรกว้าง ๔ เมตร หนา ๐.๑๕ เมตร ยาว ๑๕๕ เมตร ลงท่อ คสล.ลอดคั่นทาง ท่อปากลิ้นกลาง ชั้น ๓ ขนาด \varnothing ๐.๖๐ x ๑.๐๐ เมตร จำนวน ๗ ท่อน ใหญ่ ทางดินลูกรังกลบข้าง ๐.๑๐ เมตร | ๓๖๗,๑๐๐ | | | | | | -ร้อยละ ๙๐ ของประชาชนผู้ใช้ถนนมีความพึงพอใจ | ประชาชนได้รับความสะดวกในการสัญจรไปมา | กองช่าง |
| ๒. | ลงท่อลอดคั่นทางถนนข้ามลำห้วยแสง บ้านนาชุมแสง หมู่ที่ ๑ ตำบลนาชุมแสง | เพื่อก่อสร้างถนนภายในหมู่บ้าน | ขุดรื้อถอนท่อระบายน้ำ คสล. (ท่อเดิม) แล้วขุดจัดวางท่อระบายน้ำ คสล. (ท่อใหม่คู่) ชนิดอัดแรง ปากลิ้นราง (ชั้น ๓) \varnothing ๑.๐๐ x ๑.๐๐ ม. จำนวน ๒๔ ท่อน แล้วก่อสร้างผนังกันกระแทก คสล. พร้อมกลบปรับแต่งคันคูถนน และผิวจราจรให้เรียบร้อย | ๑๕๕,๓๐๐ | | | | | | -ร้อยละ ๙๐ ของประชาชนผู้ใช้ถนนมีความพึงพอใจ | ประชาชนได้รับความสะดวกในการสัญจรไปมา | กองช่าง |

| | | | | | | | | | | | |
|----|--|---------------------------------------|---|---------|---------|---------|---------|---------|---|--|---------|
| ๓. | ก่อสร้างถนน คสล.เส้น วังหินจากนายนาย สมศักดิ์ ศรีสุธรรมถึง นายนายผาย สุดชา บ้านนาชุมแสง ม.๑ | เพื่อก่อสร้าง ถนนไปบ่อสิ่ง ปลูก | กว้าง ๕ เมตร ยาว ๘๘๓ เมตร หนา ๐.๑๕ เมตร ไหล่ทางดินลูกรัง กลบข้าง ๐.๑๐ เมตร ตามแบบแปลนแผนผังที่ อบต.กำหนด | ๕๐๐,๐๐๐ | ๕๐๐,๐๐๐ | ๕๖๐,๐๐๐ | ๕๐๐,๐๐๐ | ๕๐๐,๐๐๐ | -ร้อยละ ๙๐ ของ ประชาชนผู้ใช้น้ำมี ความพึงพอใจ | ประชาชนมี น้ำประปาใช้ อย่างพอเพียง | กองช่าง |
| ๔. | ก่อสร้างถนน คสล. ซอยบ้านนายพรมมา ประจวบสุขถึงลำห้วย ทราย บ้านนาชุมแสง ม.๑ | เพื่อปรับปรุง ถนนภายใน หมู่บ้าน | ถนน คสล. กว้าง ๓.๐๐ เมตร ยาว ๑๖๖ เมตร หนาเฉลี่ย ๐.๑๕ เมตร ไหล่ทางดินลูกรังกลบ ข้าง ตามแบบแปลน แผนผังที่ อบต.กำหนด | ๒๙๐,๐๐๐ | | | | | -ร้อยละ ๙๐ ของ ประชาชนมีความ พึงพอใจ | ไม่มีปัญหาน้ำ ท่วมขังใน หมู่บ้าน | กองช่าง |
| ๕. | ถนน คสล.จากบ้าน นายหนูคล้าย ประทุม เจียม ถึงเส้น หัวฝาย- หนองเสาเล้า บ้าน หนองทุ่ม ม.๒ | เพื่อก่อสร้าง ถนนภายใน หมู่บ้าน | ถนน คสล. กว้าง ๔ เมตร ยาว ๑,๐๐๙ เมตร หนา ๐.๑๕ เมตร ไหล่ ทางลงดินกลบข้าง | ๕๐๐,๐๐๐ | ๕๐๐,๐๐๐ | ๕๐๐,๐๐๐ | ๕๐๐,๐๐๐ | ๓๖๖,๐๐๐ | -ร้อยละ ๙๐ ของ ประชาชนผู้ใช้ ถนนมีความพึง พอใจ | ประชาชนได้รับ ความสะดวกใน การสัญจรไปมา | กองช่าง |
| ๖. | ขยายไหล่ทางแบบราง วีจำนวน ๔ ช่วง ๑. บ้านนายสมชายถึง นายสงกรานต์ ธนะ ภูมิชัย ๒. บ้านนายหนู ดีถึงนายพยงค์ พันธุ์ จิตร ๓. บ้านนายสนิท หินเทาถึงปากทางเข้า หมู่บ้าน ๔. บ้านนาย แคล้ว ศรีดำธรรมถึง ปากทางเข้าหมู่บ้าน บ้านหนองย่างแลน ม.๓ | เพื่อขยายถนน ภายในหมู่บ้าน | ๑. กว้าง ๐.๘๐ เมตร ยาว ๑๐๘ เมตรหนา ๐.๑๕ เมตร ๒. กว้าง ๐.๘๐ เมตร ยาว ๓๘ เมตรหนา ๐.๑๕ เมตร ๓. กว้าง ๑.๐๐ เมตร ยาว ๒๐๐ เมตรหนา ๐.๑๕ เมตร ๔. กว้าง ๑.๐๐ เมตร ยาว ๑๙๘ เมตรหนา ๐.๑๕ เมตร | ๒๘๕,๐๐๐ | | | | | -ร้อยละ ๙๐ ของ ประชาชนผู้ใช้ ถนนมีความพึง พอใจ | ประชาชนได้รับ ความสะดวกใน การสัญจรไปมา | กองช่าง |

| | | | | | | | | | | | | |
|-----|--|---|--|----------|---------|---------|---------|-----------|--|---|--------------------------------------|---------|
| ๗. | ก่อสร้างถนนคอนกรีต ๒ ซอย ๑. ซอยบ้านนายคะ มรกตเขียว ๒. ซอยบ้านนายสม เพชร จันทิก บ้านกุดน้ำใส ม.๔ | เพื่อก่อสร้าง ถนนภายใน หมู่บ้าน | ๑. กว้าง ๒.๐๐ เมตร ยาว ๒๙ เมตรหนา ๐.๑๕ เมตร ๒. กว้าง ๓ เมตร ยาว ๔๘ เมตรหนา ๐.๑๕ เมตร | ๑๒๓,๐๐๐ | | | | | | -ร้อยละ ๙๐ ของ ประชาชนผู้ใช้ ถนนมีความพึงพอใจ | ประชาชนได้รับความสะดวกในการสัญจรไปมา | กองช่าง |
| ๘. | ปรับปรุงถนนคอนกรีต จากบ้านนางปิ่น ประทุมเจียม ถึงสามแยก บ้านนางสำลี ศรีสุทอ บ้านกุดน้ำใส ม.๔ | เพื่อก่อสร้าง/ปรับปรุงถนน ภายในหมู่บ้าน | กว้าง ๔.๐๐ เมตร ยาว ๗๐ เมตรหนา ๐.๑๕ เมตร ไหล่ทางลงดินกลบข้างตามรูปแบบรายการที่ ๑๒๓.กำหนด | ๑๖๓,๐๐๐ | | | | | | -ร้อยละ ๙๐ ของ ประชาชนผู้ใช้ ถนนมีความพึงพอใจ | ประชาชนได้รับความสะดวกในการสัญจรไปมา | กองช่าง |
| ๙. | ก่อสร้างร่องระบายน้ำ จากบ้านนายสวน ปุณรา ถึงบ้านนางเหล็ง วาฤทธิ์ บ้านหัวฝาย ม.๕ | เพื่อระบายน้ำ เสียออกจาก ชุมชน | ท่อ คสล.ปากลิ้นราง ขนาด Ø ๐.๔๐ x ๑.๐๐ เมตร จำนวน ๒๑๖ ท่อน บ่อพักขนาดกว้าง ภายนอก ๐.๘๐ เมตร จำนวน ๑๓ บ่อ พร้อมก่อสร้างรางวี | ๒๖๒,๐๐๐ | | | | | | -ร้อยละ ๙๐ ของ ประชาชนในพื้นที่ มีความพึงพอใจ | ไม่มีน้ำท่วมขังใน ชุมชน | กองช่าง |
| ๑๐. | ก่อสร้างถนน คสล.จาก บ้านนายกุหลาบ มาส นาถึงบ้านนาง สมบัติ อุทธิ บ้านหัวฝาย ม.๕ | เพื่อก่อสร้าง ถนนเพื่อการเกษตร | ถนน คสล.กว้าง ๔ เมตร ยาว ๑,๔๘๐ เมตร หนา ๐.๑๕ เมตร ไหล่ทางลงดินกลบข้าง | ๕๕๐,๐๐๐. | ๕๐๐,๐๐๐ | ๕๐๐,๐๐๐ | ๕๐๐,๐๐๐ | ๑,๕๐๐,๐๐๐ | | -ร้อยละ ๙๐ ของ ประชาชนผู้ใช้ ถนนมีความพึงพอใจ | ประชาชนได้รับความสะดวกในการสัญจรไปมา | กองช่าง |
| ๑๑. | ก่อสร้างถนน คสล. ภายในหมู่บ้านจำนวน ๒ ซอย ๑. ซอยบ้าน นายปัญญา นามไพร ๒. ซอยนายทองสุข สร้อยทอง บ้านหนองขาม ม.๖ | เพื่อก่อสร้าง ถนนภายใน หมู่บ้าน | ๑. ถนน คสล.กว้าง ๒ เมตร ยาว ๓๒ เมตร หนา ๐.๑๕ เมตร ไหล่ทางลงดินกลบข้าง ๒. ถนน คสล.กว้าง ๒.๕ เมตร ยาว ๔๒ เมตร หนา ๐.๑๕ เมตร ไหล่ทางลงดินกลบข้าง | ๑๑๐,๐๐๐. | | | | | | -ร้อยละ ๙๐ ของ ประชาชนผู้ใช้ ถนนมีความพึงพอใจ | ประชาชนได้รับความสะดวกในการสัญจรไปมา | กองช่าง |

| | | | | | | | | | | | |
|-----|---|---------------------------------------|--|-----------|--|--|--|--|---|--|---------|
| ๑๒. | ก่อสร้างถนนดินรอบ โคกหนองแดง บ้านบุง แสง ม.๗ | เพื่อก่อสร้าง ถนนเพื่อ การเกษตร | ถนนดินกว้าง ๕ เมตร ยาว ๖๓๐ เมตร ดินถม หนา ๐.๗๐ เมตร โดย การขุดเหวี่ยง ท่อ ๔๐ X๑๐๐ ม. ๗ ท่อน ๑ จุด | ๑๓๐,๐๐๐. | | | | | -ร้อยละ ๙๐ ของ ประชาชนผู้ใช้ ถนนมีความพึง พอใจ | ประชาชนได้รับ ความสะดวกใน การสัญจรไปมา | กองช่าง |
| ๑๓. | ก่อสร้างหินคลุก เส้นทางจากนายนาย ถนอม หนองนงคี่ถึง หนองแดง บ้านบุงแสง ม.๗ | เพื่อก่อสร้าง ถนนเพื่อ การเกษตร | หินคลุกกว้าง ๓.๕ เมตร ม. ยาว ๗๖๐ เมตร เสริมดินคันทาง หนา เฉลี่ย ๐.๐๕ เมตร แล้ว ลงหินคลุกในผิวจราจร หนาเฉลี่ย ๐.๐๘ เมตร | ๑๔๔,๐๐๐ | | | | | -ร้อยละ ๙๐ ของ ประชาชนผู้ใช้ ถนนมีความพึง พอใจ | ประชาชนได้รับ ความสะดวกใน การสัญจรไปมา | กองช่าง |
| ๑๔. | ก่อสร้างถนน คสล. รอบหนองลุมพุก บ้านหนองลุมพุก ม.๘ | เพื่อก่อสร้าง ถนนภายใน หมู่บ้าน | กว้าง ๕ เมตร ยาว ๑๔๐ เมตร หนา ๐.๑๕ เมตร ไหล่ทางลงดินกลบ ข้าง | ๔๒๐,๐๐๐. | | | | | -ร้อยละ ๙๐ ของ ประชาชนผู้ใช้ ถนนมีความพึง พอใจ | ประชาชนได้รับ ความสะดวกใน การสัญจรไปมา | กองช่าง |
| ๑๕. | ถนน คสล.ซอยบ้าน นางประยงค์ถึงนาย บรรจบ บ้านโนนรัง ม.๙ | เพื่อก่อสร้าง ถนนภายใน หมู่บ้าน | กว้าง ๒ เมตร ยาว ๕๕ เมตร หนา ๐.๑๕ เมตร ไหล่ทางลงดินกลบข้าง | ๖๖,๐๐๐. | | | | | -ร้อยละ ๙๐ ของ ประชาชนผู้ใช้ ถนนมีความพึง พอใจ | ประชาชนได้รับ ความสะดวกใน การสัญจรไปมา | กองช่าง |
| ๑๖. | ถนนหินคลุกจากนายนาย ยโสธร ถึงนายนาย สำราญ บ้านโนนรัง ม. ๙ | เพื่อก่อสร้าง ถนนเพื่อ การเกษตร | ลงดินเสริมคันทาง กว้าง ๓.๕ เมตร ยาว ๖๖๐ เมตร หนา ๐.๐๕ เมตร ผิวจราจรหินคลุกกว้าง ๓.๕ เมตร ยาว ๖๖๐ เมตร หินคลุกหนาเฉลี่ย ๐.๐๘ เมตร | . ๑๓๘,๐๐๐ | | | | | -ร้อยละ ๙๐ ของ ประชาชนผู้ใช้ ถนนมีความพึง พอใจ | ประชาชนได้รับ ความสะดวกใน การสัญจรไปมา | กองช่าง |
| ๑๗. | ร่องระบายน้ำจาก ศาลาประชาคมถึงบ้าน นางอุไร ดวงแสงจันทร์ บ้านโนนรัง ม.๙ | เพื่อระบายน้ำ เสียออกจาก ชุมชน | ท่อ คสล.ปากลิ้นราง ขนาด Ø ๐.๔๐ x ๑.๐๐ เมตร จำนวน ๙๖ ท่อน บ่อพักขนาดกว้าง ภายนอก ๐.๘๐ เมตร | ๑๙๐,๐๐๐ | | | | | -ร้อยละ ๙๐ ของ ประชาชนมีความ พึงพอใจ | ไม่มีปัญหาน้ำ ท่วมขังในชุมชน | กองช่าง |

| | | | | | | | | | | | | |
|-----|--|---|---|-----------|---------|---------|---------|---------|--|--|---------------------------------|---------|
| | | | จำนวน ๗ บ่อพร้อม ก่อสร้างรางวี | | | | | | | | | |
| ๑๘. | โครงการก่อสร้างร่อง ระบายน้ำบ้านนางจิต วอแพงถึงบ้านนายบัว ผัน บ้านนาชุมแสง ม.๑๐ | เพื่อระบายน้ำ เสียออกจาก ชุมชน | ท่อ คสล.ปากลิ้นราง ขนาด Ø ๐.๔๐ x ๑.๐๐ เมตร จำนวน ๒๑๒ ท่อน บ่อพักขนาดกว้าง ภายนอก ๐.๘๐ เมตร จำนวน ๗ บ่อพร้อม ก่อสร้างรางวี | ๔๒๐,๐๐๐. | | | | | | -ร้อยละ ๙๐ ของ ประชาชนมีความ พึงพอใจ | ไม่มีปัญหาน้ำ ท่วมขังในชุมชน | กองช่าง |
| ๑๙. | ก่อสร้าง คสล. จาก บ้านชัยมงคล ม.๑๑ ถึงบ้านหนองทุ่ม ม.๒ | เพื่อก่อสร้าง ถนนเชื่อม ระหว่าง หมู่บ้าน | กว้าง ๕ เมตร ยาว ๙๙๕ เมตร หนา ๐.๑๕ เมตร ไหล่ทางลงดินกลบ ข้าง | ๙๘๐,๐๐๐. | ๕๐๐,๐๐๐ | ๕๐๐,๐๐๐ | ๕๐๐,๐๐๐ | ๕๐๐,๐๐๐ | -ร้อยละ ๙๐ ของ ประชาชนผู้ใช้ ถนนมีความพึง พอใจ | ประชาชนได้รับ ความสะดวกใน การสัญจรไปมา | กองช่าง | |
| ๒๐. | ก่อสร้างถนนหินคลุก เส้นบ้านหัวฝาย ม.๑๒ - บ้านหินลาด ต.โนน ทอง อ.หนองเรือ จาก นายนายสนมถึงเขต ตำบลโนนทอง | เพื่อก่อสร้าง ถนนเชื่อม ระหว่างตำบล | ผิวจราจรหินคลุกกว้าง ๔ เมตร ยาว ๘๔๐ เมตร หินคลุกหนาเฉลี่ย ๐.๐๘ เมตร | . ๒๑๐,๐๐๐ | | | | | -ร้อยละ ๙๐ ของ ประชาชนผู้ใช้ ถนนมีความพึง พอใจ | ประชาชนได้รับ ความสะดวกใน การสัญจรไปมา | กองช่าง | |
| ๒๑. | ถนนหินคลุกเส้นบ้าน ไร่ นายแคล้ว เทาดีถึง นายนายถาวร บ้านหัว ฝาย ม.๑๒ | เพื่อก่อสร้าง ถนนเพื่อ การเกษตร | ลงหินคลุกกว้าง ๔ เมตร ยาว ๗๕๐ เมตร หิน คลุกหนาเฉลี่ย ๐.๐๘ เมตร | ๑๘๐,๐๐๐. | | | | | -ร้อยละ ๙๐ ของ ประชาชนผู้ใช้ ถนนมีความพึง พอใจ | ประชาชนได้รับ ความสะดวกใน การสัญจรไปมา | กองช่าง | |
| ๒๒. | โครงการ : ปรับปรุง ต่อเติมอาคาร เอนกประสงค์ด้านหน้า | เพื่อปรับปรุง ต่อเติมอาคาร เอนกประสงค์ | โดยปรับปรุงต่อเติม อาคารเอนกประสงค์ เป็นอาคารโครงสร้าง เหล็ก ขนาดพื้นที่ไม่น้อย กว่า ๑๗๕.๐๐ ตาราง เมตรพร้อมติดตั้งป้าย โครงการ ๑ ป้าย ตาม แบบแปลนแผนผัง อบต. | ๗๐๐,๐๐๐. | | | | | -ร้อยละ ๙๐ ของ ประชาชน ผู้ใช้บริการมีความ พึงพอใจ | ประชาชนมี ความสะดวกให้ การจัดกิจกรรม | กองช่าง | |

| | | | | | | | | | | | |
|-----|--|---------------------------------------|--|----------|--|--|--|--|--|---|---------|
| | | | กำหนด | | | | | | | | |
| ๒๓. | ปรับปรุงอาคาร หอประชุม เอนกประสงค์ | เพื่อปรับปรุง อาคาร เอนกประสงค์ | โดยปรับปรุงปูพื้น กระเบื้องอาคาร เอนกประสงค์ ปรับแต่ง ห้องส้วมห้องน้ำ หรือมี พื้นที่ปูกระเบื้องไม่น้อย กว่า ๓๕๗.๒๑ ตร.ม. ซ่อมแซม ลูกหมุน ระบายอากาศพร้อมอุด รอยรั่วหลังคารั่วทั้งหมด เปลี่ยนป้าย อะคริลิค อาคารเอนกประสงค์ และทาสีภายใน ภายนอกอาคารใหม่ ทั้งหมดตามรายละเอียด แบบรายการ อบต. กำหนด | ๓๐๐,๐๐๐. | | | | | -ร้อยละ ๙๐ ของ ประชาชน ผู้ใช้บริการมีความ พึงพอใจ | ประชาชนมี ความสะดวกให้ การจัดกิจกรรม | กองช่าง |
| ๒๔. | โครงปรับปรุงพื้นที่ ฟุตบอล บริเวณรอบ นอกอาคารนันทนาการ | เพื่อปรับปรุง อาคาร นันทนาการ | โดย เทปูนปูกระเบื้อง ฟุตบอลรอบสำนักงาน ทาสีภายนอกอาคาร สำนักงาน ก่ออิฐฉาบปูน ทาสีกระถางดอกไม้ ด้านหน้าและด้านข้าง อาคาร หรือมีพื้นที่ก่ออิฐ ไม่น้อยกว่า ๒๔.๐๐ ตร.ม. พร้อมเทพื้นปู กระเบื้อง หรือมีพื้นที่ปู กระเบื้องรวมกันไม่น้อย กว่า ๒๐๐.๐๐ ตร.ม. ตามแบบแปลน อบต. กำหนด | ๑๓๕,๐๐๐. | | | | | -ร้อยละ ๙๐ ของ ประชาชน ผู้ใช้บริการมีความ พึงพอใจ | ประชาชนมี ความสะดวกใน การติดต่อ ราชการ | กองช่าง |

| | | | | | | | | | | | |
|-----|---|----------------------------------|--|---------|---------|--|--|--|---|--------------------------------------|---------|
| ๒๕. | ก่อสร้างเสาธงหน้าที่ทำการ อบต. | เพื่อใช้ในการจัดกิจกรรมหน้าเสาธง | ฐานเสากว้าง ๓ เมตร ยาว ๕ เมตร เสาสูง ๑๒ เมตร | ๑๐๐,๐๐๐ | | | | | ประชาชนที่มาร่วมกิจกรรมมีความพอใจ | ประชาชนมีความภาคภูมิใจในเอกราชของไทย | กองช่าง |
| ๒๖. | ก่อสร้างถนนหินคลุกจากนางงามเริ่ม พิมพ์สิงห์ บ้านนาชุมแสง ม.๑ ถึงทางเชื่อมบ้านกุดน้ำใส ม.๔ | เพื่อก่อสร้างถนนสู่แหล่งการเกษตร | ขุดจัดวางท่อหน้าขนาด \varnothing ๐.๖๐ x ๑.๐๐ เมตร จำนวน ๖ ท่อน โดยเทรินก่อนจัดวางท่อ หน้า ๐.๐๕ เมตร แล้วลงหินคลุกกว้าง ๓.๕๐ เมตร ยาว ๑,๐๘๐ เมตร หนาเฉลี่ย ๐.๐๘ เมตร ตามแบบแปลนที่ อบต. กำหนด | | ๒๐๘,๐๐๐ | | | | -ร้อยละ ๙๐ ของประชาชนผู้ใช้ถนนมีความพึงพอใจ | ประชาชนได้รับความสะดวกในการสัญจรไปมา | กองช่าง |
| ๒๗. | ก่อสร้างถนนหินคลุกจากนายประสิทธิ์ชัยภูมิถึงนายสุริยาชัยภูมิ บ้านนาชุมแสง ม.๑ | เพื่อก่อสร้างถนนสู่แหล่งการเกษตร | ลงดินเสริมคันทาง กว้าง ๔.๕๐ เมตร ยาว ๕๓๒ เมตร หนาเฉลี่ย ๐.๐๘ เมตร แล้วลงหินคลุก กว้าง ๔ เมตร ยาว ๕๓๒ เมตร หนาเฉลี่ย ๐.๐๘ เมตร ตามแบบแปลนที่ อบต. กำหนด | | ๑๑๐,๐๐๐ | | | | -ร้อยละ ๙๐ ของประชาชนผู้ใช้ถนนมีความพึงพอใจ | ประชาชนได้รับความสะดวกในการสัญจรไปมา | กองช่าง |
| ๒๘. | ถนนหินคลุกจากนางงามไปตามคันคลองลำปาเป้า . บ้านหนองทุม ม.๒ | เพื่อปรับปรุงถนนสู่แหล่งการเกษตร | ลงดินปรับผิวจราจรเดิม กว้าง ๔ เมตร ยาว ๘๗๐ เมตร หนาเฉลี่ย ๐.๐๕ เมตรแล้วลงหินคลุก กว้าง ๓ เมตร ยาว ๘๗๐ เมตร หนาเฉลี่ย ๐.๐๘ เมตร ตามแบบรูปรายการที่ อบต. กำหนด | | ๑๔๔,๐๐๐ | | | | -ร้อยละ ๙๐ ของประชาชนผู้ใช้ถนนมีความพึงพอใจ | ประชาชนได้รับความสะดวกในการสัญจรไปมา | กองช่าง |

| | | | | | | | | | | | |
|-----|--|---------------------------------------|---|---|---------|---------|--|--|---|--|---------|
| ๒๙. | ถนน คสล.จากบ้าน นายปราโมทย์ถึงหน้า บริษัทไลฟ์กรุ๊ป บ้าน หนองทุ่ม ม.๒ | เพื่อปรับปรุง ถนนภายใน หมู่บ้าน | ถนน คสล. กว้าง ๖ เมตร ยาว ๖๗ เมตร หนา ๐.๑๕ เมตร ใหญ่ ทางลงดินกลบข้าง | | ๒๓๔,๐๐๐ | | | | -ร้อยละ ๙๐ ของ ประชาชนมีความ พึงพอใจ | ไม่มีปัญหาน้ำ ท่วมขังใน หมู่บ้าน | กองช่าง |
| ๓๐. | ถนน คสล.เส้นข้างวัดชู ประชาราม บ้านหนอง ย่างแลน ม.๓ | เพื่อปรับปรุง ถนนภายใน หมู่บ้าน | ผิวจราจร คสล.กว้าง ๔ เมตร ยาว ๔๖๖ เมตร หนา ๐.๑๕ เมตร ใหญ่ ทางลงดินลูกรังกลบข้าง ตามรูปแบบรายการที่ อบต.กำหนด | | ๖๙๕,๐๐๐ | ๕๐๐,๐๐๐ | | | -ร้อยละ ๙๐ ของ ประชาชนผู้ใช้ ถนนมีความพึง พอใจ | ประชาชนได้รับ ความสะดวกใน การสัญจรไปมา | กองช่าง |
| ๓๑. | โครงการเสริมผิวทาง Asphaltic Concrete จากสามแยกบ้านาง สำลี ศรีสุทอถึงทาง หลวงชนบท ขก ๒๐๐๕ บ้านกุดน้ำใส ม.๔ | เพื่อปรับปรุง ถนนภายใน หมู่บ้าน | ทำความสะอาดทาง คสล.เดิมแล้วเสริมผิว ทาง Asphaltic Concrete กว้าง ๔ เมตร ยาว ๓๖๑ เมตร หนา ๐.๐๔ เมตร | | ๕๗๖,๐๐๐ | | | | -ร้อยละ ๙๐ ของ ประชาชนผู้ใช้ ถนนมีความพึง พอใจ | ประชาชนได้รับ ความสะดวกใน การสัญจรไปมา | กองช่าง |
| ๓๒. | ก่อสร้างถนน คสล. จากถนนนายพิบูลย์ มาตย์วิเศษ - นานาง สมควร โคตรภูเวียง บ้านหัวฝาย ม.๕ | ก่อสร้างถนน เพื่อ การเกษตร | ถนน คสล.กว้าง ๓ เมตร ยาว ๕๕๐ เมตร หนา ๐.๑๕ เมตร ใหญ่ทางลง ดินกลบข้าง | . | ๕๐๐,๐๐๐ | ๕๐๐,๐๐๐ | | | -ร้อยละ ๙๐ ของ ประชาชนมีความ พึงพอใจ | ไม่มีปัญหาน้ำ ท่วมขังใน หมู่บ้าน | กองช่าง |
| ๓๓. | ถนน คสล. จากถนนนาย เทียม ถึงสามแยก หนองโพงโพด บ้าน หนองขาม ม.๖ | ก่อสร้างถนน เพื่อ การเกษตร | ถนน คสล.กว้าง ๕ เมตร ยาว ๕๗ เมตร หนา ๐.๑๕ เมตร ใหญ่ทางลง ดินกลบข้าง | . | ๑๖๘,๐๐๐ | | | | -ร้อยละ ๙๐ ของ ประชาชนผู้ใช้ ถนนมีความพึง พอใจ | ประชาชนได้รับ ความสะดวกใน การสัญจรไปมา | กองช่าง |
| ๓๔. | ถนนหินคลุกเส้นข้าง วัดป่าหนองขาม บ้าน หนองขาม ม.๖ | ก่อสร้างถนน เพื่อ การเกษตร | ลงดินเสริมคันทางกว้าง ๓ เมตร ยาว ๓๐๐ เมตร หนาเฉลี่ย ๐.๐๕ เมตร พร้อมปรับเกลี่ย เรียบแล้วลงหินคลุก | | ๔๙,๐๐๐. | | | | -ร้อยละ ๙๐ ของ ประชาชนผู้ใช้ ถนนมีความพึง พอใจ | ประชาชนได้รับ ความสะดวกใน การสัญจรไปมา | กองช่าง |

| | | | | | | | | | | | |
|-----|---|---------------------------------|--|---|----------|---------|---------|-----------|---|--------------------------------------|---------|
| | | | กว้าง ๓ เมตร ยาว ๓๐๐ เมตร หนาเฉลี่ย ๐.๐๘ เมตร | | | | | | | | |
| ๓๕. | หินคลุกระหว่างนายน ประยูร-วัดป่า บ้านบุง แสง ม.๗ | ก่อสร้างถนน เพื่อ การเกษตร | หินคลุกกว้าง ๓.๕ เมตร ยาว ๗๘๐ เมตร หนา เฉลี่ย ๐.๐๘ เมตร | . | ๑๔๘,๐๐๐ | | | | -ร้อยละ ๙๐ ของ ประชาชนผู้ใช้ ถนนมีความพึงพอใจ | ประชาชนได้รับความสะดวกในการสัญจรไปมา | กองช่าง |
| ๓๖. | หินคลุกระหว่างนางนง บัน พิมพิลิ่งห์-สำห้วย ยาง บ้านบุงแสง ม.๗ | ก่อสร้างถนน เพื่อ การเกษตร | หินคลุกกว้าง ๓.๕ เมตร ยาว ๗๕๕ เมตร หนา เฉลี่ย ๐.๐๘ เมตร | | ๑๔๖,๐๐๐. | | | | -ร้อยละ ๙๐ ของ ประชาชนผู้ใช้ ถนนมีความพึงพอใจ | ประชาชนได้รับความสะดวกในการสัญจรไปมา | กองช่าง |
| ๓๗ | ถนน คสล.จากหนอง ลุมพุกถึง คำหญ้าไทร บ้านหนองลุมพุก ม.๘ | ก่อสร้างถนน เพื่อ การเกษตร | กว้าง ๕ เมตร ยาว ๓,๐๒๕ เมตร หนา ๐.๑๕ เมตร ไหล่ทางลง ดินกลบข้าง | . | ๕๐๐,๐๐๐ | ๕๐๐,๐๐๐ | ๕๐๐,๐๐๐ | ๗,๖๐๐,๐๐๐ | -ร้อยละ ๙๐ ของ ประชาชนผู้ใช้ ถนนมีความพึงพอใจ | ประชาชนได้รับความสะดวกในการสัญจรไปมา | กองช่าง |
| ๓๘ | ถนนหินคลุกเส้นหนอง หญ้าขาว บ้านหนองลู ม.๘ | เพื่อปรับปรุง ถนนภายใน หมู่บ้าน | หินคลุกกว้าง ๓ เมตร ยาว ๒๖๕ เมตร หนา เฉลี่ย ๐.๐๘ เมตร | | ๔๗๗,๐๐๐. | | | | -ร้อยละ ๙๐ ของ ประชาชนผู้ใช้ ถนนมีความพึงพอใจ | ประชาชนได้รับความสะดวกในการสัญจรไปมา | กองช่าง |
| ๓๙ | ถนน หินคลุก.จากนาง นางสุวิมลถึงนางนาง ประกาย บ้านโนนรัง ม.๙ | ก่อสร้างถนน เพื่อ การเกษตร | ผิวจราจรหินคลุกกว้าง ๒.๐๐ เมตร ยาว ๒๙๐ เมตร หนาเฉลี่ย ๐.๐๘ เมตร | . | ๓๕,๐๐๐ | | | | -ร้อยละ ๙๐ ของ ประชาชนผู้ใช้ ถนนมีความพึงพอใจ | ประชาชนได้รับความสะดวกในการสัญจรไปมา | กองช่าง |
| ๔๐. | ถนนดินจากนางนาง รัชนี้ถึงนายกมล นวลปิด บ้านโนนรัง ม. ๙ | ก่อสร้างถนน เพื่อ การเกษตร | ลงดินถมคันทางกว้าง ๔.๕ เมตร ยาว ๘๗๖ เมตร ดินถมหนาเฉลี่ย ๐.๕๐ เมตร พร้อมปรับ เกลี่ยเรียบแล้วลงท่อ ลอดคันทางขนาด ๑๐.๔๐ x ๑.๐๐ เมตร จำนวน ๑๒ ท่อน โดย | . | ๒๐๐,๐๐๐ | | | | -ร้อยละ ๙๐ ของ ประชาชนผู้ใช้ ถนนมีความพึงพอใจ | ประชาชนได้รับความสะดวกในการสัญจรไปมา | กองช่าง |

| | | | | | | | | | | | |
|-----|--|--|--|--|----------|--------|--|--|---|--|---------|
| | | | ลงเป็น ๒ จุดและท่อ ขนาด \varnothing ๐.๖๐ x ๑.๐๐ เมตร จำนวน ๖ ท่อน | | | | | | | | |
| ๔๑. | โครงการ คสล.เส้นทาง ทำข้ามระหว่างบ้าน ร.ต. สมพรถึงบ้านนาย สมภพ บ้านนาชุมแสง ม.๑๐ | ก่อสร้างถนน เพื่อ การเกษตร | กว้าง ๓ เมตร ยาว ๒๖๕ เมตร หนา ๐.๑๕ เมตรไหล่ทางลงดินกลับ ข้าง | | ๔๗๐,๐๐๐, | | | | -ร้อยละ ๙๐ ของ ประชาชนผู้ใช้ ถนนมีความพึง พอใจ | ประชาชนได้รับ ความสะดวกใน การสัญจรไปมา | กองช่าง |
| ๔๒. | ปรับปรุงถนนหินคลุก เส้นบ้านชัยมงคล หมู่ที่ ๑๑ ถึงบ้านหนองย่าง แล่น ม.๓ | ก่อสร้างถนน เพื่อ การเกษตร | ผิวจราจรหินคลุก กว้าง ๔.๕ เมตร ยาว ๑,๓๘๕ เมตร หิน คลุกหนาเฉลี่ย ๐.๐๘ เมตร | | ๓๗๐,๐๐๐. | | | | -ร้อยละ ๙๐ ของ ประชาชนผู้ใช้ ถนนมีความพึง พอใจ | ประชาชนได้รับ ความสะดวกใน การสัญจรไปมา | กองช่าง |
| ๔๓. | ถนน คสล. ซอยบ้าน นายทิม เมาะคาถึง บ้านนายณรินทร์ บ้าน หัวฝาย ม.๑๒ | เพื่อปรับปรุง ถนนภายใน หมู่บ้าน | กว้าง ๒.๕ เมตร ยาว ๖๕ เมตร หนา ๐.๑๕ เมตร | | ๙๗,๐๐๐. | | | | -ร้อยละ ๙๐ ของ ประชาชนผู้ใช้ ถนนมีความพึง พอใจ | ประชาชนได้รับ ความสะดวกใน การสัญจรไปมา | กองช่าง |
| ๔๔. | ก่อสร้างถนนดินเส้น ข้างโรงเรียนด้านทิศใต้ บ้านหัวฝาย หมู่ที่ ๑๒ | ก่อสร้างถนน เพื่อ การเกษตร | ลงดินถมคันทางกว้าง ๕ เมตร ยาว ๓๘๕ เมตร ดินถมหนาเฉลี่ย ๐.๗๐ เมตร พร้อมปรับเกลี่ย เรียบ | | ๖๕,๐๐๐ | | | | -ร้อยละ ๙๐ ของ ประชาชนผู้ใช้ ถนนมีความพึง พอใจ | ประชาชนได้รับ ความสะดวกใน การสัญจรไปมา | กองช่าง |
| ๔๕. | ก่อสร้างถนนดินจาก นายนายสมศักดิ์ถึงโคก น้ำเกลี้ยง บ้านนา ชุมแสง ม.๑ | เพื่อก่อสร้าง ถนนสู่แหล่ง การเกษตร | โดยลงดินเป็นคันทาง ขนาดผิวคันทางกว้าง. ๔.๐๐ เมตร ยาว ๗๙๗.๐๐ เมตร หนา เฉลี่ย ๐.๔๐ เมตร ลงท่อ ลอดคันทาง ท่อ คสล. ปากล้นราง ชั้น ๓ ขนาด \varnothing ๐.๔๐ x ๑.๐๐ เมตร | | | ๘๙,๐๐๐ | | | -ร้อยละ ๙๐ ของ ประชาชนผู้ใช้ ถนนมีความพึง พอใจ | ประชาชนได้รับ ความสะดวกใน การสัญจรไปมา | กองช่าง |

| | | | | | | | | | | | |
|-----|--|----------------------------------|--|--|--|---------|--|--|---|--------------------------------------|---------|
| | | | จำนวน ๖ ท่อน (หรือเป็นปริมาตรดินคันทางไม่น้อยกว่า ๑,๒๗๕.๒๐ ลูกบาศก์เมตร) ตามแบบแปลนแผนผัง อบต. กำหนด | | | | | | | | |
| ๔๖. | ก่อสร้างท่อลอดคันทาง ช่างนางคำ สันต์ โคตรภูเวียง บ้านนาชุมแสง ม.๑ | เพื่อระบายน้ำของลำห้วยแสง | ท่อ คสล.ขนาด Ø ๑.๐๐ x ๑.๐๐ เมตรจำนวน ๒๒ ท่อนโดยลงเป็นท่อคู่พร้อมกลบปรับแต่งคันถนนและผิวจราจรให้เรียบร้อย ตามรูปแบบรายการที่ อบต. กำหนด | | | ๔๐๖,๐๐๐ | | | -ร้อยละ ๙๐ ของประชาชนพื้นที่มีความพึงพอใจ | ไม่มีปัญหาน้ำท่วมพื้นที่การเกษตร | กองช่าง |
| ๔๗. | ร่องระบายน้ำบ้านนายเจริญ พรหมเมืองขวา ไปถึงบ้านนายเสงี่ยมแสนป้อม บ้านหนองทุ่ม ม.๒ | เพื่อระบายน้ำเสียออกจากชุมชน | ท่อปากลิ้นรางขนาด Ø ๐.๔๐ x ๑.๐๐ เมตร จำนวน ๒๘๓ ท่อน บ่อพักขนาดกว้างภายนอก ๐.๘๐ เมตร จำนวน ๑๖ บ่อพร้อมก่อสร้างรางวี | | | ๓๔๗,๐๐๐ | | | -ร้อยละ ๙๐ ของประชาชนผู้ใช้ถนนมีความพึงพอใจ | ประชาชนได้รับความสะดวกในการสัญจรไปมา | กองช่าง |
| ๔๘. | ก่อสร้างถนนลูกรัง สู่แหล่งเกษตร จากแยกนางนางเพียร อักษร ถึงฝายแก้มลิง บ้านกุดน้ำใส ม.๔ | เพื่อก่อสร้างถนนสู่แหล่งการเกษตร | กว้าง ๕.๐๐ เมตร ยาว ๑,๐๐๐ เมตร ดินลูกรังหนาเฉลี่ย ๐.๖๐ เมตร พร้อมปรับเกลี่ยเรียบ | | | ๒๑๐,๐๐๐ | | | -ร้อยละ ๙๐ ของประชาชนมีความพึงพอใจ | ไม่มีปัญหาน้ำท่วมขังในหมู่บ้าน | กองช่าง |
| ๔๙. | ก่อสร้างถนนหินคลุกจากนางนางธัญจวน จันศิลา - นางนางอุบล บ้านหัวฝาย หมู่ที่ ๕ | เพื่อก่อสร้างถนนสู่แหล่งการเกษตร | ลงดินถมปรับคันทางกว้าง ๓.๕ เมตร ยาว ๑๓๗ เมตร ดินถมหนาเฉลี่ย ๐.๔๐ เมตร พร้อมปรับเกลี่ยเรียบลงท่อ คสล.ปากลิ้นกลางขนาด ๐.๔๐ x ๑.๐๐ | | | ๓๓,๐๐๐ | | | -ร้อยละ ๙๐ ของประชาชนมีความพึงพอใจ | ไม่มีปัญหาน้ำท่วมขังในหมู่บ้าน | กองช่าง |

| | | | | | | | | | | | |
|-----|---|--|--|--|--|---------|---------|----------|---|--|---------|
| | | | เมตร จำนวน ๕ ท่อน แล้วลงหินคลุก กว้าง ๓.๐๐ เมตร ยาว ๑๓๗ เมตร หนาเฉลี่ย ๐.๐๘ เมตร | | | | | | | | |
| ๕๐. | ก่อสร้างถนนดิน จาก ข้าง ร.ร บ้านหัวฝาย ถึงโคกน้ำเกลี้ยง บ้านหัวฝาย ม.๕ | เพื่อก่อสร้าง ถนนสู่แหล่ง การเกษตร | ลงดินถมปรับคันทาง กว้าง ๔ เมตร ยาว ๕๘๐ เมตร ดินถมหนา เฉลี่ย ๐.๗๐ เมตร พร้อมปรับเกลี่ยเรียบ ลงท่อ คสล.ปากถนนกลาง ขาด ๐.๔๐ x ๑.๐๐ เมตร จำนวน ๑๒ ท่อน โดยลงเป็น ๒ จุด | | | ๒๓๐,๐๐๐ | | | -ร้อยละ ๙๐ ของ ประชาชนผู้ใช้ ถนนมีความพึง พอใจ | ประชาชนได้รับ ความสะดวกใน การสัญจรไปมา | กองช่าง |
| ๕๑. | ถนน คสล. จากบ้าน นางจอยถึงสามแยกนา นายหวัง มาตรฐาน บ้านหนองขาม ม.๖ | เพื่อก่อสร้าง ถนนสู่แหล่ง การเกษตร | ถนน คสล.กว้าง ๕ เมตร ยาว ๖๗๕ เมตร หนา ๐.๑๕ เมตร ไหล่ทางลง ดินกลบข้าง | | | ๕๐๐,๐๐๐ | ๕๐๐,๐๐๐ | ๑,๐๐,๐๐๐ | -ร้อยละ ๙๐ ของ ประชาชนผู้ใช้ ถนนมีความพึง พอใจ | ประชาชนได้รับ ความสะดวกใน การสัญจรไปมา | กองช่าง |
| ๕๒. | หินคลุกระหว่าง บ้าน นางไพบูลย์ถึงบ้านนาย ไพฑูรย์ บ้านบุงแสง ม.๗ | เพื่อก่อสร้าง ถนนภายใน หมู่บ้าน | ลงดินเสริมคันทางกว้าง ๔ เมตร ยาว ๑๔๕ เมตร หนาเฉลี่ย ๐.๓๐ เมตร ลงท่อลอดคันทาง ขนาด ๑.๔๐ x ๑.๐๐ เมตร จำนวน ๖ ท่อน และท่อขนาด ๑.๖๐ x ๑.๐๐ จำนวน ๖ ท่อน พร้อมปรับเกลี่ยเรียบ แล้วลงหินคลุกกว้าง ๓.๕ เมตร ยาว ๑๔๕ เม ตา หนาเฉลี่ย ๐.๐๘ เมตร | | | ๓๕,๐๐๐ | | | -ร้อยละ ๙๐ ของ ประชาชนผู้ใช้ ถนนมีความพึง พอใจ | ประชาชนได้รับ ความสะดวกใน การสัญจรไปมา | กองช่าง |

| | | | | | | | | | | | |
|-----|--|--|---|--|--|----------|---------|-----------|---|--|---------|
| ๕๓. | ถนน คสล.ระหว่างครัว คูบุญ-วัดป่าแสงธรรม บ้านบึงแสง ม.๗ | เพื่อก่อสร้าง ถนนสู่แหล่ง การเกษตร | กว้าง ๔ เมตร ยาว ๕๕๐ เมตร หนา ๐.๑๕ เมตร ไหล่ทางลงดินกลบ ข้าง | | | ๕๐๐,๐๐๐ | ๕๐๐,๐๐๐ | ๓๐๐,๐๐๐ | -ร้อยละ ๙๐ ของ ประชาชนผู้ใช้ ถนนมีความพึง พอใจ | ประชาชนได้รับ ความสะดวกใน การสัญจรไปมา | กองช่าง |
| ๕๔. | ถนน คสล.จากบ้าน นายสมคิด ถึง ชลประทานหนองโก บ้านหนองลุมพุก ม.๘ | เพื่อก่อสร้าง ถนนสู่แหล่ง การเกษตร | กว้าง ๕ เมตร ยาว ๗๐๐ เมตร หนา ๐.๑๕ เมตร ไหล่ทางลงดินกลบ ข้าง | | | ๕๐๐,๐๐๐ | ๕๐๐,๐๐๐ | ๑,๑๐๐,๐๐๐ | -ร้อยละ ๙๐ ของ ประชาชนผู้ใช้ ถนนมีความพึง พอใจ | ประชาชนได้รับ ความสะดวกใน การสัญจรไปมา | กองช่าง |
| ๕๕ | ถนนหินคลุกจากหนอง วัวตายถึงนายนายโชค ชัย บ้านโนนรัง ม.๙ | เพื่อก่อสร้าง ถนนสู่แหล่ง การเกษตร | ลงดินเสริมคันทางกว้าง ๔ เมตร ยาว ๕๕๐ เมตร ดินถมหนาเฉลี่ย ๐.๔๐ เมตร ลงท่อลอด คันทางขนาด ๘ ๐.๔๐ x ๑.๐๐ เมตร จำนวน ๖ ท่อน แล้วลงหินคลุก กว้าง ๓.๕ เมตร ยาว ๕๕๐ เมตร หนาเฉลี่ย ๐.๐๘ เมตร | | | ๑๒๓,๐๐๐ | | | -ร้อยละ ๙๐ ของ ประชาชนผู้ใช้ ถนนมีความพึง พอใจ | ประชาชนได้รับ ความสะดวกใน การสัญจรไปมา | กองช่าง |
| ๕๖ | ก่อสร้างถนนดินจาก นางนางนารีถึงนางหนู นา บ้านโนนรัง ม.๙ | เพื่อก่อสร้าง ถนนสู่แหล่ง การเกษตร | ดินถมคันทางกว้าง ๔ เมตร ยาว ๑๗๘ เมตร ดินถมหนาเฉลี่ย ๐.๖๐ เมตร พร้อมปรับเกลี่ย เรียบแล้วลงท่อลอดคัน ทางขนาด ๐.๔๐ x ๑.๐๐ เมตร จำนวน ๑๔ ท่อนโดยลงเป็น ๒ จุด | | | ๓๕,๐๐๐ | | | -ร้อยละ ๙๐ ของ ประชาชนผู้ใช้ ถนนมีความพึง พอใจ | ประชาชนได้รับ ความสะดวกใน การสัญจรไปมา | กองช่าง |
| ๕๗ | โครงการหินคลุกตาม คันลำห้วยทรายจาก นายอุทิศถึงลำห้วยยาง บ้านนาชุมแสง ม.๑๐ | เพื่อก่อสร้าง ถนนสู่แหล่ง การเกษตร | ลงดินปรับคันทางกว้าง ๓ เมตร ยาว ๘๒๐ เมตร ดินถมหนาเฉลี่ย ๐.๑๐ เมตร แล้วลงหิน คลุกกว้าง ๒.๕ เมตร | | | ๑๕๐,๐๐๐. | | | -ร้อยละ ๙๐ ของ ประชาชนผู้ใช้ ถนนมีความพึง พอใจ | ประชาชนได้รับ ความสะดวกใน การสัญจรไปมา | กองช่าง |

| | | | | | | | | | | | |
|----|--|---|---|---|--|---------|---------|--|---|--------------------------------------|---------|
| | | | ยาว ๘๒๐ เมตร หนาเฉลี่ย ๐.๐๘ เมตร | | | | | | | | |
| ๕๘ | ก่อสร้างถนนหินคลุกจากสามแยกหนองกลางถึงหนองผือ บ้านชัยมงคล ม.๑๑ | เพื่อก่อสร้างถนนสู่แหล่งการเกษตร | ช่วงที่ ๑ กว้าง ๔ เมตร ยาว ๑๒๐ เมตร หินคลุกหนาเฉลี่ย ๐.๐๘ เมตร ช่วงที่ ๒ กว้าง ๔ เมตร ยาว ๖๔๐ เมตร หินคลุกหนาเฉลี่ย ๐.๐๘ เมตร | . | | ๑๘๐,๐๐๐ | | | -ร้อยละ ๙๐ ของประชาชนผู้ใช้ถนนมีความพึงพอใจ | ประชาชนได้รับความสะดวกในการสัญจรไปมา | กองช่าง |
| ๕๙ | ร่องระบายน้ำเส้นข้างวัดสว่างอรุณถึงบ้านนายทองแดง บ้านหัวฝาย ม.๑๒ | เพื่อระบายน้ำออกจากชุมชน | ท่อ คสล.ปากลิ้นราง ขนาด Ø ๐.๔๐ x ๑.๐๐ เมตร จำนวน ๙๖ ท่อน บ่อพักขนาดกว้าง ภายนอก ๐.๘๐ เมตร จำนวน ๖ บ่อพร้อมก่อสร้างรางวี | . | | ๑๘๕,๐๐๐ | | | -ร้อยละ ๙๐ ของประชาชนผู้ใช้ถนนมีความพึงพอใจ | ไม่มีปัญหาน้ำท่วมขังในชุมชน | กองช่าง |
| ๖๐ | ติดตั้งไฟฟ้าส่องสว่างโซลาร์เซลล์ ๕ จุด บ้านนาชุมแสง ม.๑ | เพื่อติดตั้งไฟฟ้าส่องสว่างภายในหมู่บ้าน | เสาขนาดสูง ๖ เมตร ยืนไม่น้อยกว่า ๐.๔๐ เมตร ขนาด ๙๐ วัตต์ ตอม่อหรือฐานเสาไฟฟ้า ขนาดฐานบน ๐.๔๐ x ๐.๔๐ เมตร ขนาดฐานล่าง ๐.๗๐ x ๐.๗๐ เมตร สูง ๐.๘๐ เมตร จำนวน ๕ จุด | | | | ๖๕,๐๐๐. | | -ร้อยละ ๙๐ ของประชาชนมีความพึงพอใจ | ไม่มีปัญหาอาชญากรรมในพื้นที่ | กองช่าง |
| ๖๑ | ถนนหินคลุกสู่แหล่งการเกษตร จากบ้านนายประสาน นายสำแดงถึงลำห้วยทราย บ้านนาชุมแสง | เพื่อก่อสร้างถนนสู่แหล่งการเกษตร | ลงดินถมคันทาง กว้าง ๓.๕๐ เมตร ยาว ๒๖๕ เมตร หนาเฉลี่ย ๒๐ ซม. แล้วลงหินคลุกกว้าง ๓ เมตร ยาว ๒๖๕ เมตร | | | | ๗๐,๐๐๐ | | -ร้อยละ ๙๐ ของประชาชนผู้ใช้ถนนมีความพึงพอใจ | ประชาชนได้รับความสะดวกในการสัญจรไปมา | กองช่าง |

| | | | | | | | | | | | |
|----|---|--|---|--|--|--|----------|-----------|---|---|---------|
| | ม.๑ | | หนาเฉลี่ย ๐.๐๘ เมตร | | | | | | | | |
| ๖๒ | ร่องระบายน้ำจากบ้าน นายสม เสริมทรัพย์ ถึง บ้านนางบานเย็น บ้านหนองทุ่ม ม.๒ | เพื่อระบายน้ำออกจากชุมชน | ท่อปากลิ้นรางขนาด Ø ๐.๔๐ x ๑.๐๐ เมตร จำนวน ๒๒๖ ท่อน บ่อพักขนาดกว้างภายนอก ๐.๘๐ เมตร จำนวน ๑๐ บ่อ พร้อมก่อสร้างรางวี | | | | ๒๙๕,๐๐๐ | | - ร้อยละ ๙๐ ของประชาชนในพื้นที่ มีความพึงพอใจ | ไม่มีปัญหาน้ำท่วมขังในชุมชน | กองช่าง |
| ๖๓ | ร่องรับน้ำเข้าหนองสาธารณะประโยชน์ หนองอย่างแลน บ้านหนองอย่างแลน ม.๓ | เพื่อรับน้ำเข้าหนองอย่างแลน และระบายน้ำออกจากชุมชน | ด้านตะวันตกท่อปากลิ้นรางขนาด Ø ๐.๔๐ x ๑.๐๐ เมตร จำนวน ๖๖ ท่อน บ่อพักขนาดกว้างภายนอก ๐.๘๐ เมตร จำนวน ๔ บ่อ ด้านทิศเหนือท่อปากลิ้นรางขนาด Ø ๐.๔๐ x ๑.๐๐ เมตร จำนวน ๑๑๓ ท่อน บ่อพักขนาดกว้างภายนอก ๐.๘๐ เมตร จำนวน ๕ บ่อ | | | | ๓๔๘,๐๐๐ | | - ร้อยละ ๙๐ ของประชาชนผู้ใช้ถนนมีความพึงพอใจ | ไม่มีน้ำท่วมขังในชุมชน | กองช่าง |
| ๖๔ | ติดตั้งไฟฟ้าส่องสว่าง (ไฟฟ้าพลังแสงอาทิตย์) ภายในหมู่บ้าน จำนวน ๑๐ จุด บ้านกุดน้ำใส ม.๔ | เพื่อติดตั้งไฟฟ้าส่องสว่างภายในหมู่บ้าน | เสาขนาดสูง ๖.๐๐ เมตร ยึดไม่น้อยกว่า ๐.๔๐ เมตร ขนาด ๙๐ W จำนวน ๒๐ จุด | | | | ๒๖๐,๐๐๐ | | - ร้อยละ ๙๐ ของประชาชนในพื้นที่ มีความพึงพอใจ | - ประชาชนมีความปลอดภัยในชีวิตและทรัพย์สินขึ้น | กองช่าง |
| ๖๕ | ก่อสร้างถนน คสล.จาก นางน้อย จันศิลา ถึงนายบุญทิต อนุตรี บ้านหัวฝาย ม.๕ | เพื่อก่อสร้างถนนสู่แหล่งการเกษตร | กว้าง ๒.๕ เมตร ยาว ๑,๐๐๐ เมตร หนา ๐.๐๘๑๕ เมตร ไหล่ทาง หินคลุกกว้างข้างละ ๐.๒๐ ม. ตามรูปแบบรายการที่ อบต.กำหนด | | | | ๕๐๐,๐๐๐. | ๑,๒๐๐,๐๐๐ | - ร้อยละ ๙๐ ของประชาชนผู้ใช้ถนนมีความพึงพอใจ | ประชาชนได้รับความสะดวกในการสัญจรไปมา | กองช่าง |

| | | | | | | | | | | | |
|----|--|--|---|--|--|--|---------|---------|---|--|---------|
| ๖๖ | ร่องระบายน้ำจากบ้าน นายคำภา ถึงบ้าน นายบุญเลี้ยง บ้าน หนองขาม ม.๖ | เพื่อระบายน้ำ เสียออกจาก ชุมชน | ท่อ คสล.ปากลิ้นราง ขนาด Ø ๐.๔๐ x ๑.๐๐ เมตร จำนวน ๒๕๕ ท่อน บ่อพักขนาดกว้าง ภายนอก ๐.๘๐ เมตร จำนวน ๑๒ บ่อ พร้อม ก่อสร้างรางวี | | | | ๒๙๓,๐๐๐ | . | -ร้อยละ ๙๐ ของ ประชาชนในพื้นที่ มีความพึงพอใจ | ไม่มีปัญหา ท่วมขังในชุมชน | กองช่าง |
| ๖๗ | ถนน คสล.ระหว่าง บ้านนางสำรอง-นาย สมโพธิ บ้านบึงแสง ม. ๗ | เพื่อก่อสร้าง ถนนสู่แหล่ง การเกษตร | กว้าง ๔ เมตร ยาว ๕๔๐ เมตร หนา ๐.๑๕ เมตร ไหล่ทางลงดินกลบ ข้าง | | | | ๕๐๐,๐๐๐ | ๘๐๐,๐๐๐ | -ร้อยละ ๙๐ ของ ประชาชนผู้ใช้ ถนนมีความพึง พอใจ | ประชาชนได้รับ ความสะดวกใน การสัญจรไปมา | กองช่าง |
| ๖๘ | ก่อสร้างถนน คสล.เส้น ข้างวัดถึงบ้านนางสนิท ไม้เกลือ บ้านโนนรัง ม.๙ | เพื่อก่อสร้าง ถนนภายใน หมู่บ้าน | กว้าง ๒ เมตร ยาว ๒๐๐ เมตร หนา ๐.๑๕ เมตร | | | | ๒๔๐,๐๐๐ | | -ร้อยละ ๙๐ ของ ประชาชนผู้ใช้ ถนนมีความพึง พอใจ | ประชาชนได้รับ ความสะดวกใน การสัญจรไปมา | กองช่าง |
| ๖๙ | ถนน คสล. จากบ้าน นายนิคม ถึงนาง พิมพ์ บ้านโนนรัง ม.๙ | เพื่อก่อสร้าง ถนนภายใน หมู่บ้าน | กว้าง ๓ เมตร ยาว ๕๓ เมตร หนา ๐.๑๕ เมตร ไหล่ทางดินลูกรังกลบ ข้าง | | | | ๙๕,๐๐๐. | | -ร้อยละ ๙๐ ของ ประชาชนผู้ใช้ ถนนมีความพึง พอใจ | ประชาชนได้รับ ความสะดวกใน การสัญจรไปมา | กองช่าง |
| ๗๐ | โครงการก่อสร้างถนน คสล. ภายในหมู่บ้าน จำนวน ๒ ซอย ๑.ซอย บ้านนายสุนิต โคตรภู เวียง ๒. ซอยบ้านนาย สุริยา ชัยจันดี บ้านนาชุมแสง ม.๑๐ | เพื่อก่อสร้าง ถนนภายใน หมู่บ้าน | ๑. ลงดินถมคันทางกว้าง ๓ เมตร ยาว ๒๑ เมตร ดินถมบดทับเรียบหนา เฉลี่ย ๐.๒๐ เมตร ผิว จราจร คสล. กว้าง ๒.๕ เมตร ยาว ๒๑ เมตร ๒. ลงดินถมคันทางกว้าง ๓ เมตร ยาว ๒๗ เมตร ดินถมบดทับเรียบ เฉลี่ย ๐.๒๐ เมตร สร้างผิว จราจร คสล กว้าง ๒.๕ เมตร ยาว ๒๗ เมตร | | | | ๗๘,๐๐๐. | | -ร้อยละ ๙๐ ของ ประชาชนผู้ใช้ ถนนมีความพึง พอใจ | ประชาชนได้รับ ความสะดวกใน การสัญจรไปมา | กองช่าง |

| | | | | | | | | | | | |
|----|--|---|---|--|--|--|---------|---------|---|--------------------------------------|---------|
| ๗๑ | โครงการก่อสร้างท่อถังสูงแบบแชมเปลู บ้านชัยมงคล ม.๑๑ | เพื่อพัฒนาระบบประปา | ก่อสร้างท่อถังสูงแบบแชมเปลูพร้อมต่อเชื่อมระบบประปา | | | | ๔๕๐,๐๐๐ | | -ร้อยละ ๙๐ ของประชาชนผู้ใช้ น้ำประปามีความพึงพอใจ | ประชาชนมีน้ำประปาใช้อย่างเพียงพอ | กองช่าง |
| ๗๒ | วางหินคลุกคั่นฝายบนบ้านหัวฝาย หมู่ที่ ๑๒ | เพื่อก่อสร้างถนนสู่แหล่งการเกษตร | ผิวจราจรหินคลุกกว้าง ๓.๕ เมตร ยาว ๒๑๕ เมตรหนาเฉลี่ย ๐.๐๘ เมตร | | | | ๔๕,๐๐๐ | | -ร้อยละ ๙๐ ของประชาชนผู้ใช้ถนนมีความพึงพอใจ | ประชาชนได้รับความสะดวกในการสัญจรไปมา | กองช่าง |
| ๗๓ | โครงการเสริมผิวทาง Asphaltic Concrete ถนน คสล.เชื่อมระหว่างบ้านนาชุมแสง ม.๑-ม.๑๐ | เพื่อปรับปรุงถนนภายในหมู่บ้าน | เสริมผิวจราจร Asphaltic Concrete กว้าง ๓ เมตร ยาว ๑๗๑ เมตร หนา ๐.๐๔ เมตร | | | | | ๒๗๓,๐๐๐ | -ร้อยละ ๙๐ ของประชาชนมีความพึงพอใจ | ไม่มีปัญหาน้ำท่วมขังในหมู่บ้าน | กองช่าง |
| ๗๔ | ถนนหินคลุก ระหว่างบ้านนายโชคชัยถึงบ้านนางดวง บ้านหนองทุ่ม ม.๒ | เพื่อก่อสร้างถนนภายในหมู่บ้าน | ดินถมคันทาง กว้าง ๓ เมตร ยาว ๕๔ เมตร หนาเฉลี่ย ๐.๔๐ เมตร พร้อมปรับเกลี่ยตบแต่งเรียบ แล้วลงหินคลุก กว้าง ๒.๕ เมตร ยาว ๕๔ เมตร หนาเฉลี่ย ๐.๐๘ เมตร | | | | | ๕๐,๐๐๐ | -ร้อยละ ๙๐ ของประชาชนผู้ใช้ถนนมีความพึงพอใจ | ประชาชนได้รับความสะดวกในการสัญจรไปมา | กองช่าง |
| ๗๕ | ลานคอนกรีตรอบหนองสาธารณะหนองย่างแล่น บ้านหนองย่างแล่น ม.๓ | เพื่อใช้ประโยชน์ในการตากผลผลิตทางการเกษตร | ช่วงที่ ๑ กว้าง ๑๐ เมตร ยาว ๑๖ เมตร หนา ๐.๑๐ เมตร ช่วงที่ ๒ กว้าง ๗ เมตร ยาว ๕๔ เมตร หนา ๐.๑๐ เมตร ช่วงที่ ๓ กว้าง ๕ เมตร ยาว ๗๔ เมตร หนา ๐.๑๐ เมตร | | | | | ๓๕๐,๐๐๐ | -ร้อยละ ๙๐ ของประชาชนผู้ใช้ถนนมีความพึงพอใจ | ประชาชนได้รับความสะดวกในการสัญจรไปมา | กองช่าง |

| | | | | | | | | | | | |
|----|--|---|--|--|--|--|--|---------|---|--|---------|
| ๗๖ | ก่อสร้างถนนหินคลุกคู่ แหล่งการเกษตร จำนวน ๒ เส้น ๑. จากไร่นางทองใบ รัตนทิพย์ถึงนาง อัมพร เตชะสี ๒. จากไร่นายสมร ภูวงษ์ไกรถึงนาย พันธ์ ภิญโญโชติ บ้าน กุดน้ำใส ม.๔ | เพื่อก่อสร้าง ถนนคู่แหล่ง การเกษตร | ๑. ลงดินถมปรับคันทาง กว้าง ๔ เมตร ยาว ๑๒๖ เมตร ดินถมหนา เฉลี่ย ๐.๓๐ เมตร พร้อมปรับเกลี่ยเรียบ แล้วลงหินคลุก กว้าง ๓.๕ เมตร ยาว ๑๒๖ เมตร หนาเฉลี่ย ๐.๐๘ เมตร ๒. ลงดินถมปรับคันทาง กว้าง ๔ เมตร ยาว ๓๐๗ เมตร ดินถมหนา เฉลี่ย ๐.๔๐ เมตร พร้อมปรับเกลี่ยเรียบ แล้วลงหินคลุก กว้าง ๓.๕ เมตร ยาว ๓๐๗ เมตร หนาเฉลี่ย ๐.๐๘ เมตร | | | | | ๑๘๐,๐๐๐ | -ร้อยละ ๙๐ ของ ประชาชนผู้ใช้ ถนนมีความพึง พอใจ | ประชาชนได้รับ ความสะดวกใน การสัญจรไปมา | กองช่าง |
| ๗๗ | ติดตั้งไฟฟ้าส่องสว่าง ภายในหมู่บ้านแบบโซ ล่าเซลล์ จำนวน ๕ จุด บ้านหัวฝาย ม.๕ | เพื่อติดตั้ง ไฟฟ้าส่อง สว่างภายใน หมู่บ้าน | เสาขนาดสูง ๖ เมตร ยื่น ไม่น้อยกว่า ๐.๔๐ เมตร ขนาด ๙๐ วัตต์ ตอม่อ หรือฐานเสาไฟฟ้า ขนาดฐานบน ๐.๔๐ x ๐.๔๐ เมตร ฐาน ล่าง ๐.๗๐ x ๐.๗๐ เมตร สูง ๐.๘๐ เมตร จำนวน ๕ จุด | | | | | ๖๕,๐๐๐ | -ร้อยละ ๙๐ ของ ประชาชนมีความ พึงพอใจ | -ประชาชนมี ความปลอดภัย ในชีวิตและ ทรัพย์สินขึ้น | กองช่าง |
| ๗๘ | ถนน คสล. เส้นหนอง เสียม บ้านหนองขาม ม.๖ | เพื่อก่อสร้าง ถนนคู่แหล่ง การเกษตร | ถนน คสล.กว้าง ๕.๐๐ เมตร ยาว ๓๐๐ เมตร หนา ๐.๑๕ เมตร ไหล่ ทางลงดินกลบข้าง | | | | | ๘๘๕,๐๐๐ | -ร้อยละ ๙๐ ของ ประชาชนผู้ใช้ ถนนมีความพึง พอใจ | ประชาชนได้รับ ความสะดวกใน การสัญจรไปมา | กองช่าง |

| | | | | | | | | | | | |
|-----|---|--|--|-----------|-----------|-----------|-----------|------------|---|--|---------|
| ๗๙ | โครงการก่อสร้างถนน คสล.จากหนองโก ถึง ชลประทานหนองโก บ้านหนองลุมพุก ม.๘ | เพื่อก่อสร้าง ถนนสู่แหล่ง การเกษตร | ช่วงที่ ๑ ถนน คสล. กว้าง ๕ เมตร ยาว ๑๔๐ เมตร หนา ๐.๑๕ เมตร ไหล่ทางลงดินกลบ ข้าง ช่วงที่ ๒ ถนน คสล. กว้าง ๓ เมตร ยาว ๑๙๐ เมตร หนา ๐.๑๕ เมตร ไหล่ทางลงดินกลบ ข้าง | | | | | ๗๖๒,๐๐๐. | -ร้อยละ ๙๐ ของ ประชาชนผู้ใช้ ถนนมีความพึง พอใจ | ประชาชนได้รับ ความสะดวกใน การสัญจรไปมา | กองช่าง |
| ๘๐ | ถนน คสล. จากนาง ประกายถึงนางพิมพ์ บ้านโนนรัง ม.๙ | เพื่อก่อสร้าง ถนนภายใน หมู่บ้าน | กว้าง ๒.๕ เมตร ยาว ๑๕๓ เมตร หนา ๐.๑๕ เมตร ไหล่ทางลงดินกลบ ข้าง | | | | | ๒๒๙,๐๐๐ | -ร้อยละ ๙๐ ของ ประชาชนผู้ใช้ ถนนมีความพึง พอใจ | ประชาชนได้รับ ความสะดวกใน การสัญจรไปมา | กองช่าง |
| ๘๑ | ถนนหินคลุกจากนา นายสงกรานต์ถึงนา นายบุญทัน จันนา บ้านโนนรัง ม.๙ | เพื่อก่อสร้าง ถนนสู่แหล่ง การเกษตร | ผิวจราจรหินคลุกกว้าง ๔ เมตร ยาว ๑๗๘ เมตร หินคลุกหนาเฉลี่ย ๐.๐๘ เมตร | | | | | ๔๒,๐๐๐. | -ร้อยละ ๙๐ ของ ประชาชนผู้ใช้ ถนนมีความพึง พอใจ | ประชาชนได้รับ ความสะดวกใน การสัญจรไปมา | กองช่าง |
| ๘๒ | ก่อสร้างถนนหินคลุก จากนายวิมาน บัวทอง ถึงถนนเสีนาชุมแสง- หนองทุ่ม บ้านชัย มงคล ม.๑๑ | เพื่อก่อสร้าง ถนนสู่แหล่ง การเกษตร | กว้าง ๔ เมตร ยาว ๖๕๐ เมตร หินคลุกหนา เฉลี่ย ๐.๐๘ เมตร | | | | | ๑๘๐,๐๐๐ | -ร้อยละ ๙๐ ของ ประชาชนผู้ใช้ ถนนมีความพึง พอใจ | ประชาชนได้รับ ความสะดวกใน การสัญจรไปมา | กองช่าง |
| ๘๓ | ถนนคอนกรีตจากวัด ไปโรงเรียน.บ้านหัว ฝาย หมู่ที่ ๑๒ | เพื่อก่อสร้าง ถนนภายใน หมู่บ้าน | กว้าง ๔ เมตร ยาว๑๖๐ เมตร หนา ๐.๑๕ เมตร ไหล่ทางลงดินกลบข้าง | | | | | ๓๖๐,๐๐๐ | -ร้อยละ ๙๐ ของ ประชาชนผู้ใช้ ถนนมีความพึง พอใจ | ประชาชนได้รับ ความสะดวกใน การสัญจรไปมา | กองช่าง |
| รวม | ๘๓ โครงการ | | | ๖,๒๖๕,๔๐๐ | ๖,๗๒๒,๐๐๐ | ๗,๓๖๘,๐๐๐ | ๖,๘๗๓,๐๐๐ | ๑๖,๓๓๒,๐๐๐ | | | |

ก. ยุทธศาสตร์จังหวัดที่ ๒ การพัฒนาคนและสังคมที่มีคุณภาพ

ข. ยุทธศาสตร์การพัฒนาของ อปท.ในเขตจังหวัดที่ ๓ การพัฒนาศักยภาพพลเมือง

๒ ยุทธศาสตร์การพัฒนาคุณภาพคนและสังคม

๒.๑ การสนับสนุน ส่งเสริมการศึกษา

| ที่ | โครงการ | วัตถุประสงค์ | เป้าหมาย (ผลผลิตโครงการ) | งบประมาณและที่ผ่านมา | | | | | ตัวชี้วัด (KPI) | ผลลัพธ์ที่คาดว่าจะได้รับ | หน่วยงานที่รับผิดชอบหลัก |
|-----|---|---|--|----------------------|---------------|---------------|---------------|---------------|---|---|--------------------------|
| | | | | ๒๕๖๖(บาท) | ๒๕๖๗ (บาท) | ๒๕๖๘ (บาท) | ๒๕๖๙ (บาท) | ๒๕๗๐ (บาท) | | | |
| ๑. | โครงการอาหารกลางวัน ศูนย์พัฒนาเด็กเล็กในเขตตำบลนาชุมแสง | เพื่อให้เด็กนักเรียนมีสุขภาพสมบูรณ์แข็งแรง | ศูนย์พัฒนาเด็กเล็กในเขตรับผิดชอบ | ๑,๐๐๐,๐๐๐ | ๑,๐๐๐,๐๐๐ | ๑,๐๐๐,๐๐๐ | ๑,๐๐๐,๐๐๐ | ๑,๐๐๐,๐๐๐ | -เด็กเล็กได้รับประทานอาหารกลางวัน ๑๐๐% | นักเรียนและเด็กเล็กมีสุขภาพที่แข็งแรง | กองการศึกษาฯ |
| ๒. | โครงการอาหารกลางวันโรงเรียนในเขตตำบลนาชุมแสง | เพื่อให้เด็กนักเรียนมีสุขภาพสมบูรณ์แข็งแรง | โรงเรียนในเขตรับผิดชอบ | ๒,๐๐๐,๐๐๐ | ๒,๐๐๐,๐๐๐ | ๒,๐๐๐,๐๐๐ | ๒,๐๐๐,๐๐๐ | ๒,๐๐๐,๐๐๐ | -นักเรียน ได้รับประทานอาหารกลางวัน ๑๐๐% | นักเรียนและเด็กเล็กมีสุขภาพที่แข็งแรง | กองการศึกษาฯ |
| ๓. | โครงการจัดซื้ออาหารเสริม (นม) | เพื่อให้เด็กนักเรียนมีสุขภาพแข็งแรงเจริญเติบโตสมวัย | โรงเรียนและศูนย์พัฒนาเด็กเล็กในเขตตำบลนาชุมแสง | ๑,๔๐๐,๐๐๐ | ๑,๔๐๐,๐๐๐ | ๑,๔๐๐,๐๐๐ | ๑,๔๐๐,๐๐๐ | ๑,๔๐๐,๐๐๐ | -นักเรียน ได้รับประทานอาหารเสริม(นม) ๑๐๐% | นักเรียนมีสุขภาพที่แข็งแรงเจริญเติบโตสมวัย | กองการศึกษาฯ |
| ๔. | กิจกรรมวันเด็กแห่งชาติ | เพื่อตระหนักถึงความสำคัญของเด็กและเยาวชน | เด็กและเยาวชนจำนวน ๔๐๐ คน | ๘๐,๐๐๐ | ๘๐,๐๐๐ | ๘๐,๐๐๐ | ๘๐,๐๐๐ | ๘๐,๐๐๐ | จำนวนเด็กและเยาวชนที่เข้าร่วม | เด็กและเยาวชนมีความผูกพันกับท้องถิ่น | กองการศึกษาฯ |
| ๕. | ส่งเสริมคุณธรรมจริยธรรมอันพึงประสงค์ของเด็กปฐมวัย | เพื่อให้เด็กปฐมวัยมีคุณธรรมและจริยธรรม | นักเรียน ศพด.ตำบลนาชุมแสง และศพด.บ้านกุดน้ำใสจำนวน ๙๐คน | ๑๐,๐๐๐ | ๑๐,๐๐๐ | ๑๐,๐๐๐ | ๑๐,๐๐๐ | ๑๐,๐๐๐ | จำนวนนักเรียนที่ผ่านการอบรม | เด็กปฐมวัยมีคุณธรรมและจริยธรรม | กองการศึกษาฯ |
| ๖. | โครงการพัฒนาผู้เรียนเด็กปฐมวัยเรียนรู้นอกห้องเรียน | เพื่อให้เด็กปฐมวัยได้เรียนรู้และเกิดความคิดสร้างสรรค์ | นักเรียน ศพด.ตำบลนาชุมแสง และศพด.บ้านกุดน้ำใสจำนวน ๙๐ คน | ๓๐,๐๐๐ | ๓๐,๐๐๐ | ๓๐,๐๐๐ | ๓๐,๐๐๐ | ๓๐,๐๐๐ | จำนวนนักเรียนที่ผ่านการอบรม | เด็กปฐมวัยได้เรียนรู้และเกิดความคิดสร้างสรรค์ | กองการศึกษาฯ |

| | | | | | | | | | | | |
|-----|--|--|---|-------------------------|------------------------|---------|---------|---------|--|---|--------------|
| ๗. | โครงการส่งเสริมพัฒนาการด้านร่างกายเด็กปฐมวัย | เพื่อให้เด็กปฐมวัยมีพัฒนาการด้านร่างกายที่สมบูรณ์สมวัย | นักเรียน ศพด.ตำบลนาชุมแสง และศพด.บ้านกุดน้ำใส จำนวน ๙๐ คน | ๒๐,๐๐๐ | ๒๐,๐๐๐ | ๒๐,๐๐๐ | ๒๐,๐๐๐ | ๒๐,๐๐๐ | จำนวนนักเรียนที่ผ่านการอบรม | เด็กปฐมวัยมีพัฒนาการด้านร่างกายที่สมบูรณ์สมวัย | กองการศึกษาฯ |
| ๘. | พัฒนาศักยภาพการปฏิบัติงานของครูศูนย์พัฒนาเด็กเล็ก | เพื่อให้ครูผู้ดูแลเด็กมีความรู้และพร้อมปฏิบัติงานในสถานการณ์การเปลี่ยนแปลง | ครูผู้ดูแลเด็ก และบุคลากรกรที่เกี่ยวข้อง จำนวน ๑๕ คน | ๒๐,๐๐๐ | ๒๐,๐๐๐ | ๒๐,๐๐๐ | ๒๐,๐๐๐ | ๒๐,๐๐๐ | จำนวนครูผู้ดูแลเด็กที่ผ่านการอบรม | ครูผู้ดูแลเด็กมีความรู้และพร้อมปฏิบัติงานในสถานการณ์การเปลี่ยนแปลง | กองการศึกษาฯ |
| ๙. | สนับสนุนค่าใช้จ่ายการบริหารสถานศึกษา (อายุ ๓ – ๕ ปี) | เพื่อให้ศูนย์พัฒนาเด็กเล็กมีความพร้อมในการจัดการศึกษา | ศพด. จำนวน ๒ แห่ง | ๖๐,๐๐๐ | ๖๐,๐๐๐ | ๖๐,๐๐๐ | ๖๐,๐๐๐ | ๖๐,๐๐๐ | จำนวน ศพด. ที่ได้รับการจัดสรรงบประมาณ | ศูนย์พัฒนาเด็กเล็กมีความพร้อมในการจัดการศึกษา | กองการศึกษาฯ |
| ๑๐. | สนับสนุนค่าใช้จ่ายการบริหารสถานศึกษา ค่าจัดการเรียนการสอน | เพื่อให้ศูนย์พัฒนาเด็กเล็กมีความพร้อมในการจัดการศึกษา | ศพด. จำนวน ๒ แห่ง | ๑๗๐,๐๐๐ | ๑๗๐,๐๐๐ | ๑๗๐,๐๐๐ | ๑๗๐,๐๐๐ | ๑๗๐,๐๐๐ | จำนวน ศพด. ที่ได้รับการจัดสรรงบประมาณ | ศูนย์พัฒนาเด็กเล็กมีความพร้อมในการจัดการศึกษา | กองการศึกษาฯ |
| ๑๑. | โครงการอบรมคุณธรรมจริยธรรมนักเรียน โรงเรียนในเขตตำบลนาชุมแสง | เพื่อพัฒนาคุณธรรมจริยธรรมให้กับนักเรียน | โรงเรียนบ้านนาชุมแสง | ๕๐,๐๐๐ | ๕๐,๐๐๐ | ๕๐,๐๐๐ | ๕๐,๐๐๐ | ๕๐,๐๐๐ | นักเรียนที่เข้าร่วมโครงการมีความพึงพอใจ ๑๐๐% | นักเรียนมีความรู้ความเข้าใจเรื่องคุณธรรมสามารถนำไปปรับใช้ในชีวิตประจำวันได้ | กองการศึกษาฯ |
| ๑๒. | โครงการบวรสอนใจนิสสัยดี โรงเรียนบ้านนาชุมแสง | เพื่อให้เกิดส่วนร่วมการพัฒนากระหว่างบ้าน วัด โรงเรียน | โรงเรียนบ้านนาชุมแสง | ๓๐,๐๐๐ | ๓๐,๐๐๐ | ๓๐,๐๐๐ | ๓๐,๐๐๐ | ๓๐,๐๐๐ | นักเรียนที่เข้าร่วมโครงการมีความพึงพอใจ ๑๐๐% | บ้าน วัด โรงเรียนมีส่วนร่วมในการพัฒนาและสอดประสานกัน | กองการศึกษาฯ |
| ๑๓. | โครงการเศรษฐกิจพอเพียงโรงเรียนบ้านหนองลู่มพุกบุงแสง | เพื่อพัฒนาผู้เรียนตามแนวทางเศรษฐกิจพอเพียง | โรงเรียนบ้านหนองลู่มพุกบุงแสง | ๑๐,๐๐๐ (เพาะเห็ดนางฟ้า) | ๑๐,๐๐๐ (เลี้ยงปลาตุ๊ก) | | ๑๐,๐๐๐ | ๑๐,๐๐๐ | นักเรียนที่เข้าร่วมโครงการมีความพึงพอใจ ๑๐๐% | นักเรียนมีความรู้ความเข้าใจนำไปปฏิบัติได้จริง | กองการศึกษาฯ |

| | | | | | | | | | | | |
|-----|--|---|--|-----------|-----------------------|----------------------|----------------------|-----------------------|---|--|-----------------|
| ๑๔. | โครงการค่ายวิทย์คิด หรรษา โรงเรียนบ้าน หนองลุมพุกบุงแสง | เพื่อให้เด็กนักเรียนมี ความรู้ ทักษะทาง วิทยาศาสตร์ | โรงเรียนบ้านหนองลุม พุกบุงแสง | | | ๑๐,๐๐๐ | | | นักเรียนที่เข้า ร่วมโครงการมี ความพึงพอใจ ๑๐๐% | นักเรียนสามารถ นำความรู้และ ทักษะทาง วิทยาศาสตร์ไป ปรับใช้ใน ชีวิตประจำวัน | กอง การศึกษา |
| ๑๕. | โครงการศูนย์การ เรียนรู้ตามหลัก ปรัชญาเศรษฐกิจ พอเพียง โรงเรียน บ้านหัวฝาย | เพื่อสร้างศูนย์การ เรียนรู้เศรษฐกิจ พอเพียงสำหรับ นักเรียน และ ประชาชนที่สนใจ | โรงเรียนบ้านหัวฝาย | ๔๐,๐๐๐ | | | | | นักเรียนที่เข้า ร่วมโครงการมี ความพึงพอใจ ๑๐๐% | นักเรียนและ ประชาชนที่สนใจ มีความรู้และ ทักษะการประกอ บอาชีพไปปรับใช้ใน ชีวิตประจำวัน | กอง การศึกษา |
| ๑๖. | โครงการเศรษฐกิจ พอเพียง โรงเรียน บ้านหัวฝาย | เพื่อพัฒนาผู้เรียน ตามแนวทาง เศรษฐกิจพอเพียง | โรงเรียนบ้านหัวฝาย | | ๑๐,๐๐๐ (เลี้ยงปลา) | ๑๐,๐๐๐ (เลี้ยงกบ) | ๑๐,๐๐๐ (เพาะเห็ด) | ๑๐,๐๐๐ (เลี้ยงปลา) | นักเรียนที่เข้า ร่วมโครงการมี ความพึงพอใจ ๑๐๐% | นักเรียนสามารถ นำความรู้และ ทักษะไปปรับใช้ใน ชีวิตประจำวัน | กอง การศึกษา |
| ๑๗. | โครงการเศรษฐกิจ พอเพียง โรงเรียน บ้านหนองย่างแลน หนองทุ่ม | เพื่อพัฒนาผู้เรียน ตามแนวทาง เศรษฐกิจพอเพียง | โรงเรียนบ้านหนอง ย่างแลนหนองทุ่ม | ๑๐,๐๐๐ | ๑๐,๐๐๐ | ๑๐,๐๐๐ | ๑๐,๐๐๐ | ๑๐,๐๐๐ | นักเรียนที่เข้า ร่วมโครงการมี ความพึงพอใจ ๑๐๐% | นักเรียนสามารถ นำความรู้และ ทักษะไปปรับใช้ใน ชีวิตประจำวัน | กอง การศึกษา |
| ๑๘. | โครงการเศรษฐกิจ พอเพียง โรงเรียน บ้านกุดน้ำใส | เพื่อพัฒนาผู้เรียน ตามแนวทาง เศรษฐกิจพอเพียง | โรงเรียนบ้านกุดน้ำ ใส | ๑๐,๐๐๐ | ๑๐,๐๐๐ | ๑๐,๐๐๐ | ๑๐,๐๐๐ | ๑๐,๐๐๐ | นักเรียนที่เข้า ร่วมโครงการมี ความพึงพอใจ ๑๐๐% | นักเรียนสามารถ นำความรู้และ ทักษะไปปรับใช้ใน ชีวิตประจำวัน | กอง การศึกษา |
| ๑๙ | โครงการจ้างเหมา รับ-ส่งเด็กด้อย โอกาสทางการศึกษา ศูนย์พัฒนาเด็กเล็ก ตำบลนาชุมแสง | เพื่อช่วยเหลือเด็ก ด้อยโอกาสทาง การศึกษาศูนย์ พัฒนาเด็กเล็กตำบล นาชุมแสง | เด็กเล็กในศูนย์ พัฒนาเด็กเล็กตำบล นาชุมแสง | ๑๒๐,๐๐๐ | ๑๒๐,๐๐๐ | ๑๒๐,๐๐๐ | ๑๒๐,๐๐๐ | ๑๒๐,๐๐๐ | ๙๐ % ผู้ปกครองเด็ก เล็กมีความพึง พอใจ | เด็กเล็กที่ด้อย โอกาสได้เรียน ๑๐๐ % | กอง การศึกษา |
| รวม | ๑๙ โครงการ | | | ๔,๙๓๐,๐๐๐ | ๔,๙๑๐,๐๐๐ | ๔,๙๑๐,๐๐๐ | ๔,๙๑๐,๐๐๐ | ๔,๙๑๐,๐๐๐ | | | |

ก. ยุทธศาสตร์จังหวัดที่ ๒ การพัฒนาคนและสังคมที่มีคุณภาพ

ข. ยุทธศาสตร์การพัฒนาของ อปท.ในเขตจังหวัดที่ ๗ การสร้างเสริมทุนทางสังคมให้เข้มแข็งและพัฒนาเศรษฐกิจชุมชนเพื่อการ แข่งขัน ภายใต้หลักปรัชญาเศรษฐกิจพอเพียง

๒ ยุทธศาสตร์การพัฒนาคุณภาพคนและสังคม

๒.๒ สร้างสังคมและเศรษฐกิจฐานรากให้เข้มแข็ง

| ที่ | โครงการ | วัตถุประสงค์ | เป้าหมาย (ผลผลิตโครงการ) | งบประมาณและที่ผ่านมา | | | | | ตัวชี้วัด (KPI) | ผลลัพธ์ที่คาดว่าจะได้รับ | หน่วยงานที่รับผิดชอบหลัก |
|-----|--|--|--|----------------------|---------------|---------------|---------------|---------------|---|--|--------------------------|
| | | | | ๒๕๖๖ (บาท) | ๒๕๖๗ (บาท) | ๒๕๖๘ (บาท) | ๒๕๖๙ (บาท) | ๒๕๗๐ (บาท) | | | |
| ๑. | โครงการประชุมประชาคมหมู่บ้าน | เพื่อรวบรวมปัญหาความต้องการของชุมชนนำไปจัดทำแผนพัฒนาท้องถิ่น | ๑๒ หมู่บ้าน | ๒๐,๐๐๐ | ๒๐,๐๐๐ | ๒๐,๐๐๐ | ๒๐,๐๐๐ | ๒๐,๐๐๐ | ได้ปัญหาความต้องการของชุมชนครบร้อยละเปอร์เซ็นต์ | สามารถแก้ไขปัญหาของชุมชนได้ | สำนักงานปลัด |
| ๒. | โครงการฝึกอบรมวิชาชีพ | เพื่อให้ประชาชนมีอาชีพเสริมและมีรายได้เพิ่มขึ้น | -ประชาชนทั่วไป -กลุ่มเด็กและเยาวชน -ผู้สูงอายุผู้พิการ | ๓๐,๐๐๐ | ๓๐,๐๐๐ | ๓๐,๐๐๐ | ๓๐,๐๐๐ | ๓๐,๐๐๐ | ประชาชนมีรายได้เพิ่มขึ้น ๒๐ เปอร์เซ็นต์ | ประชาชนมีอาชีพเสริมและมีรายได้เพิ่มขึ้น | สำนักงานปลัด |
| ๓. | โครงการพัฒนาศักยภาพกลุ่มสตรีตำบลนาชุมแสง | เพื่อเป็นค่าใช้จ่ายในการพัฒนาศักยภาพกลุ่มสตรีตำบลนาชุมแสง | สมาชิกกลุ่มสตรีตำบลนาชุมแสง | ๓๐,๐๐๐ | ๓๐,๐๐๐ | ๓๐,๐๐๐ | ๓๐,๐๐๐ | ๓๐,๐๐๐ | สมาชิกกลุ่มสตรีมีรายได้เพิ่มขึ้น ๑๐ เปอร์เซ็นต์ | สมาชิกกลุ่มสตรีตำบลนาชุมแสงได้รับความรู้และประสบการณ์ใหม่ๆ | สำนักงานปลัด |
| รวม | ๓ โครงการ | | | ๘๐,๐๐๐ | ๘๐,๐๐๐ | ๘๐,๐๐๐ | ๘๐,๐๐๐ | ๘๐,๐๐๐ | | | |

ก. ยุทธศาสตร์จังหวัดที่ ๒ การพัฒนาคนและสังคมที่มีคุณภาพ

ข. ยุทธศาสตร์การพัฒนาของ อปท.ในเขตจังหวัดที่ ๖ การเสริมสร้างสุขภาวะ.....

๒ ยุทธศาสตร์การพัฒนาคุณภาพคนและสังคม

๒.๓ การพัฒนา ยกระดับมาตรฐานสาธารณสุข การป้องกันและควบคุมโรค การฟื้นฟูสมรรถนะทางด้านร่างกายและจิตใจ

| ที่ | โครงการ | วัตถุประสงค์ | เป้าหมาย (ผลผลิตโครงการ) | งบประมาณและที่ผ่านมา | | | | | ตัวชี้วัด (KPI) | ผลลัพธ์ที่คาดว่าจะได้รับ | หน่วยงานที่รับผิดชอบหลัก |
|-----|--|---|--|----------------------|---------------|---------------|---------------|---------------|--|--|--------------------------|
| | | | | ๒๕๖๖(บาท) | ๒๕๖๗ (บาท) | ๒๕๖๘ (บาท) | ๒๕๖๙ (บาท) | ๒๕๗๐ (บาท) | | | |
| ๑. | โครงการจัดการความรู้ด้านสุขภาพและสิ่งแวดล้อม | -เพื่อสร้างองค์ความรู้สู่การปฏิบัติในการดูแลสุขภาพและสิ่งแวดล้อมที่เหมาะสม | ตัวแทนครัวเรือน หมู่ที่ ๑-๑๒ จำนวน ๑๕๐ คน | ๒๐,๐๐๐ | ๒๐,๐๐๐ | ๒๐,๐๐๐ | ๒๐,๐๐๐ | ๒๐,๐๐๐ | ผู้เข้าร่วมกิจกรรมสามารถนำความรู้สู่การปฏิบัติ และขยายเครือข่ายได้อย่างน้อย ๘๐ % | เกิดรูปแบบใหม่ในการจัดการระบบสุขภาพของตำบลนาชุมแสง | กองสาธารณสุข |
| ๒. | โครงการการจัดการน้ำเสียจากครัวเรือน | เพื่อแก้ไขปัญหาน้ำเสียจากครัวเรือนที่ส่งผลกระทบต่อสุขภาพ | ๑๒๐ คน | ๒๐,๐๐๐ | ๒๐,๐๐๐ | ๒๐,๐๐๐ | ๒๐,๐๐๐ | ๒๐,๐๐๐ | แก้ไขปัญหาน้ำเสียได้ ๕๐ % | ไม่มีปัญหาน้ำเสียในชุมชน | กองสาธารณสุข |
| ๓. | โครงการให้ความรู้เกี่ยวกับโรคพิษสุนัขบ้า | เพื่อให้ประชาชนมีความรู้ความเข้าใจเกี่ยวกับโรคพิษสุนัขบ้า | ประชาชนในเขตตำบลนาชุมแสง | ๒๐,๐๐๐ | ๒๐,๐๐๐ | ๒๐,๐๐๐ | ๒๐,๐๐๐ | ๒๐,๐๐๐ | สุนัขและแมวได้รับการฉีดวัคซีน ป้องกันโรคพิษสุนัขบ้า ๑๐๐ เปอร์เซ็นต์ | ไม่มีการเจ็บป่วยด้วยโรคพิษสุนัขบ้าในคน ภายในเขต ต.นาชุมแสง | กองสาธารณสุข |
| ๔. | โครงการบริหารจัดการขยะ | ๑.เพื่อให้การจัดการขยะถูกหลักสุขาภิบาล ๒.เพื่อให้การจัดการขยะเป็นภารกิจหนึ่งของคนในชุมชน | ๑.ทุกหมู่บ้านในตำบลนาชุมแสง จำนวน ๑๒ หมู่บ้าน ๒.ทุกโรงเรียนในตำบลนาชุมแสง จำนวน ๕ โรงเรียน ๓. ศพด. จำนวน ๒ แห่ง ๔.ที่ทำการอบต. จำนวน ๑ แห่ง ๕.วัด/ศาสนสถาน | ๓๐,๐๐๐ | ๓๐,๐๐๐ | ๓๐,๐๐๐ | ๓๐,๐๐๐ | ๓๐,๐๐๐ | ปริมาณขยะที่เกิดขึ้นได้รับการกำจัด ๑๐๐ % | ๑.สภาพแวดล้อมน่าอยู่ ๒.ทุกภาคส่วนภายในตำบลบูรณาการร่วมกันในการจัดการขยะ | กองสาธารณสุข |

| | | | | | | | | | | | |
|-----|---|---|--|---------|---------|-----------|---------|---------|--|--|--------------|
| | | | จำนวน ๑๑ แห่ง ๖.รพ.สต. ๑ แห่ง | | | | | | | | |
| ๕. | ค่าเป่าล้างบ่อ บาดาล | เพื่อให้บ่อบาดาล สามารถใช้งานได้ปกติ | บ่อบาดาลในความ รับผิดชอบ | ๓๐,๐๐๐ | ๓๐,๐๐๐ | ๓๐,๐๐๐ | ๓๐,๐๐๐ | ๓๐,๐๐๐ | บ่อบาดาลสามารถ ใช้งานได้ร้อยละ เปอร์เซ็นต์ | บ่อบาดาลสามารถ ใช้งานได้ตลอดปี | กองช่าง |
| ๖. | ค่าตรวจวัด คุณภาพน้ำ | เพื่อให้ทราบถึง คุณภาพน้ำว่ามีความ ปลอดภัยในการ อุปโภคบริโภค | น้ำประปาในเขต อบต.นาชุมแสง | ๑๐,๐๐๐ | ๑๐,๐๐๐ | ๑๐,๐๐๐ | ๑๐,๐๐๐ | ๑๐,๐๐๐ | สามารถตรวจวัด คุณภาพน้ำประปา ได้๑๐๐% | น้ำประปามีความ ปลอดภัยในการ อุปโภคบริโภค | กองช่าง |
| ๗. | โครงการป้องกัน และระงับ โรคติดต่อ | เพื่อป้องกันและระงับ โรคติดต่อในพื้นที่ ตำบลนาชุมแสง | ประชาชนในเขต ตำบลนาชุมแสง | ๕๐,๐๐๐ | ๕๐,๐๐๐ | ๕๐,๐๐๐ | ๕๐,๐๐๐ | ๕๐,๐๐๐ | ประชาชนมีความ พึงพอใจ ๘๕ % | ลดการแพร่ระบาดของ โรคติดต่อใน พื้นที่ | กองสาธารณสุข |
| ๘. | โครงการอนุรักษ์ พันธุกรรมพืช | เพื่อทำการอนุรักษ์ พันธุกรรมพืชในพื้นที่ ต.นาชุมแสง | ๑ แห่ง | ๓๐,๐๐๐ | ๓๐,๐๐๐ | ๓๐,๐๐๐ | ๓๐,๐๐๐ | ๓๐,๐๐๐ | พืชท้องถิ่นได้รับ การอนุรักษ์ พันธุกรรม ๒๐ สายพันธุ์ | พันธุ์พืชได้รับการ ดูแลรักษาและ ขยายพันธุ์ | กองสาธารณสุข |
| ๙. | โครงการ พระราชดำริด้าน สาธารณสุข | เพื่อดำเนินงานตาม แนวพระราชดำริด้าน สาธารณสุข | ๑๒ หมู่บ้าน | ๒๔๐,๐๐๐ | ๒๔๐,๐๐๐ | ๒๔๐,๐๐๐ | ๒๔๐,๐๐๐ | ๒๔๐,๐๐๐ | ประชาชนมีองค์ ความรู้ด้าน สุขภาพสู่การ ปฏิบัติตัวที่ถูกต้อง ๘๐ เปอร์เซ็นต์ | ประชาชนมี สุขภาพดีอย่าง ยั่งยืน | กองสาธารณสุข |
| ๑๐. | โครงการป้องกัน การเสียชีวิตจาก การจมน้ำ ในเด็ก และเยาวชน | เพื่อฝึกอบรมและ ปฏิบัติป้องกันการ จมน้ำ | เด็กและเยาวชน ใน เขตตำบลนาชุมแสง จำนวน ๘๐ เปอร์เซ็นต์ | ๕๐,๐๐๐ | ๕๐,๐๐๐ | ๕๐,๐๐๐ | ๕๐,๐๐๐ | ๕๐,๐๐๐ | ผู้เข้าร่วมโครงการ มีความพึงพอใจ ๘๐ เปอร์เซ็นต์ | เด็กและเยาวชนไม่ เสียชีวิตจากการ จมน้ำ | กองสาธารณสุข |
| ๑๑. | เตาเผาขยะ | เพื่อใช้ในการกำจัด ขยะในพื้นที่ | เตาเผาขยะ จำนวน ๑ เตา | | | ๗,๐๐๐,๐๐๐ | | | ประชาชนมีความ พึงพอใจ ๙๐ % | ลดปัญหาขยะใน พื้นที่ | กองสาธารณสุข |
| ๑๒. | ชุดบ่อขยะ | เพื่อฝังกลบขยะใน พื้นที่ | ชุดบ่อขยะในพื้นที่ | ๕๐,๐๐๐ | ๕๐,๐๐๐ | ๕๐,๐๐๐ | ๕๐,๐๐๐ | ๕๐,๐๐๐ | ประชาชนมีความ พึงพอใจ ๙๐ % | ลดปัญหาขยะใน พื้นที่ | กองสาธารณสุข |
| ๑๓. | ถังขยะ | เพื่อใช้รองรับขยะจาก ครัวเรือน | ถังขยะ จำนวน ๒,๕๐๐ ใบ | ๕๐๐,๐๐๐ | ๓๐๐,๐๐๐ | ๒๐๐,๐๐๐ | | | ประชาชนมีความ พึงพอใจ ๙๐ % | ลดปัญหาขยะใน พื้นที่ | กองสาธารณสุข |

| | | | | | | | | | | | |
|-----|--|--|------------------------------|-----------|---------|-----------|---------|---------|-------------------------------|--|---------|
| ๑๔ | โครงการประชุม ประชาคมการ บริหารจัดการขยะ | เพื่อให้ประชาชนมี ส่วนร่วมในการบริหาร จัดการขยะ | ประชาชนในเขต ตำบลนาชุมแสง | ๑๐๐,๐๐๐ | ๕๐,๐๐๐ | | | | ประชาชนมีความ พึงพอใจ ๙๐ % | ลดปัญหาขยะใน พื้นที่ | กองสาขา |
| ๑๕. | โครงการฝึกอบรม ป้องกันพยาธิใบไม้ ในตับ | เพื่อให้ประชาชนมี ความรู้ความเข้าใจ เกี่ยวกับพยาธิใบไม้ใน ตับ | ประชาชนในเขต ตำบลนาชุมแสง | ๒๐,๐๐๐ | ๒๐,๐๐๐ | ๒๐,๐๐๐ | ๒๐,๐๐๐ | ๒๐,๐๐๐ | ประชาชนมีความ พึงพอใจ ๙๐ % | ลดการแพร่ระบาดของ ของพยาธิใบไม้ใน ตับลง ๒๐ % | กองสาขา |
| รวม | ๑๕ โครงการ | | | ๑,๑๗๐,๐๐๐ | ๙๒๐,๐๐๐ | ๗,๗๗๐,๐๐๐ | ๕๗๐,๐๐๐ | ๕๗๐,๐๐๐ | | | |

ก. ยุทธศาสตร์จังหวัดที่ ๒ การพัฒนาคนและสังคมที่มีคุณภาพ

ข. ยุทธศาสตร์การพัฒนาของ อปท.ในเขตจังหวัดที่ ๓ การพัฒนาศักยภาพพลเมือง

๒ ยุทธศาสตร์การพัฒนาคุณภาพคนและสังคม

๒.๔ การพัฒนา ส่งเสริมการกีฬาและนันทนาการ

| ที่ | โครงการ | วัตถุประสงค์ | เป้าหมาย (ผลผลิตโครงการ) | งบประมาณและที่ผ่านมา | | | | | ตัวชี้วัด (KPI) | ผลลัพธ์ที่คาดว่าจะได้รับ | หน่วยงานที่ รับผิดชอบ หลัก |
|-----|---|---|-------------------------------|----------------------|---------------|---------------|---------------|---------------|---|--|----------------------------------|
| | | | | ๒๕๖๖ (บาท) | ๒๕๖๗ (บาท) | ๒๕๖๘ (บาท) | ๒๕๖๙ (บาท) | ๒๕๗๐ (บาท) | | | |
| ๑. | โครงการแข่งขันกีฬา สัมพันธ์ด้านยาเสพติด (นาชุมแสงเกมส์) | เพื่อให้ประชาชนได้ทำ กิจกรรมร่วมกันและ ห่างไกลยาเสพติด | ประชาชนในเขต ตำบลนาชุมแสง | ๑๕๐,๐๐๐ | ๑๕๐,๐๐๐ | ๑๕๐,๐๐๐ | ๑๕๐,๐๐๐ | ๑๕๐,๐๐๐ | ประชาชนเข้าร่วม ๖๐ เปอร์เซนต์ | ประชาชนมี สุขภาพแข็งแรง และห่างไกลยา เสพติด | กอง การศึกษา |
| ๒. | จัดส่งนักกีฬาเข้าร่วม แข่งขันฯ | เพื่อส่งเสริมการออก กำลังกายและการ พัฒนาด้านกีฬาของ ตำบล | ทีมนักกีฬาตัวแทน ระดับตำบล | ๔๐,๐๐๐ | ๔๐,๐๐๐ | ๔๐,๐๐๐ | ๔๐,๐๐๐ | ๔๐,๐๐๐ | จำนวนนักกีฬา และผู้มีส่วน เกี่ยวข้องที่เข้าร่วม การแข่งขัน | ประชาชนมี สุขภาพแข็งแรง และห่างไกลยา เสพติด | กอง การศึกษา |
| ๓. | อุดหนุนโรงเรียนในเขต โครงการแข่งขันกีฬานักเรียนระดับตำบล | เพื่อให้นักเรียนได้ แข่งขันกีฬาระดับ ตำบล | โรงเรียนบ้าน นาชุมแสง | ๕๐,๐๐๐ | ๕๐,๐๐๐ | ๕๐,๐๐๐ | ๕๐,๐๐๐ | ๕๐,๐๐๐ | นักเรียนเข้าร่วม แข่งขัน ๙๐ เปอร์เซนต์ | นักเรียนมีสุขภาพ แข็งแรง รู้แพ้รู้ ชนะรู้อภัย | กอง การศึกษา |
| รวม | ๓ โครงการ | | | ๒๔๐,๐๐๐ | ๒๔๐,๐๐๐ | ๒๔๐,๐๐๐ | ๒๔๐,๐๐๐ | ๒๔๐,๐๐๐ | | | |

ก. ยุทธศาสตร์จังหวัดที่ ๒ การพัฒนาคนและสังคมที่มีคุณภาพ

ข. ยุทธศาสตร์การพัฒนาของ อปท.ในเขตจังหวัดที่ ๓ การพัฒนาศักยภาพพลเมือง

๒ ยุทธศาสตร์การพัฒนาคุณภาพคนและสังคม

๒.๕ การสนับสนุนสวัสดิการสังคม และส่งเสริมครอบครัวเข้มแข็ง

| ที่ | โครงการ | วัตถุประสงค์ | เป้าหมาย (ผลผลิตโครงการ) | งบประมาณและที่ผ่านมา | | | | | ตัวชี้วัด (KPI) | ผลลัพธ์ที่คาดว่าจะได้รับ | หน่วยงานที่รับผิดชอบหลัก |
|-----|--|--|---|----------------------|---------------|---------------|---------------|---------------|---|---|--------------------------|
| | | | | ๒๕๖๖(บาท) | ๒๕๖๗ (บาท) | ๒๕๖๘ (บาท) | ๒๕๖๙ (บาท) | ๒๕๗๐ (บาท) | | | |
| ๑. | เงินสงเคราะห์เบี้ยยังชีพผู้ติดเชื้อเอดส์ | เพื่อพัฒนาคุณภาพชีวิตและสร้างขวัญกำลังใจที่ดีแก่ผู้ติดเชื้อเอดส์ | ผู้ติดเชื้อเอดส์ในเขตตำบลนาชุมแสง | ๑๒๐,๐๐๐ | ๑๒๐,๐๐๐ | ๑๒๐,๐๐๐ | ๑๒๐,๐๐๐ | ๑๒๐,๐๐๐ | ผู้ติดเชื้อเอดส์ได้รับเบี้ยยังชีพ ๑๐๐เปอร์เซ็นต์ | ผู้ป่วยเอดส์มีคุณภาพชีวิตที่ดีขึ้น | สำนักงานปลัด |
| ๒. | เงินสงเคราะห์เพื่อการยังชีพผู้สูงอายุ | เพื่อให้ผู้สูงอายุมีคุณภาพชีวิตที่ดี | ผู้สูงอายุในเขตตำบลนาชุมแสง | ๑๐,๐๐๐,๐๐๐ | ๑๐,๐๐๐,๐๐๐ | ๑๐,๕๐๐,๐๐๐ | ๑๐,๕๐๐,๐๐๐ | ๑๐,๕๐๐,๐๐๐ | ผู้สูงอายุได้รับเบี้ยยังชีพ ๑๐๐เปอร์เซ็นต์ | ผู้สูงอายุมีคุณภาพชีวิตดีขึ้น | สำนักงานปลัด |
| ๓. | เงินสงเคราะห์เพื่อการยังชีพผู้พิการ | เพื่อให้ผู้พิการมีคุณภาพชีวิตดีขึ้น | ผู้พิการในเขตตำบลนาชุมแสง | ๒,๒๐๐,๐๐๐ | ๒,๒๐๐,๐๐๐ | ๒,๒๐๐,๐๐๐ | ๒,๓๐๐,๐๐๐ | ๒,๓๐๐,๐๐๐ | ผู้พิการได้รับเบี้ยยังชีพ ๑๐๐เปอร์เซ็นต์ | ผู้พิการมีคุณภาพชีวิตดีขึ้น | สำนักงานปลัด |
| ๔. | โครงการอบรมความรู้ด้านกฎหมายและสิทธิประโยชน์ | เพื่อให้คนพิการผู้ด้อยโอกาสผู้สูงอายุ ได้รับและเข้าถึงสิทธิ | คนพิการผู้ด้อยโอกาสผู้สูงอายุ ในเขตตำบลนาชุมแสง | ๒๐,๐๐๐ | ๒๐,๐๐๐ | ๒๐,๐๐๐ | ๒๐,๐๐๐ | ๒๐,๐๐๐ | คนพิการผู้ด้อยโอกาสผู้สูงอายุ มีความพึงพอใจร้อยละ ๑๐๐ | คนพิการผู้ด้อยโอกาสผู้สูงอายุ มีคุณภาพชีวิตดีขึ้น | สำนักงานปลัด |
| ๕. | โครงการสนับสนุนศูนย์ช่วยเหลือผู้ป่วยโรคเอดส์และผู้ติดเชื้อ HIV ตามหนังสือที่ว่ากรมอนามัย | เพื่อช่วยเหลือผู้ป่วยโรคเอดส์และผู้ติดเชื้อ HIV | ที่ทำการปกครองอำเภอเวียง | ๑๐,๐๐๐ | ๑๐,๐๐๐ | ๑๐,๐๐๐ | ๑๐,๐๐๐ | ๑๐,๐๐๐ | ผู้ติดเชื้อ HIVได้รับการช่วยเหลือ ๑๐๐เปอร์เซ็นต์ | ผู้ป่วยโรคเอดส์และผู้ติดเชื้อ HIV มีคุณภาพชีวิตดีขึ้น | สำนักงานปลัด |

| | | | | | | | | | | | |
|-----|--|--|---|------------|------------|------------|------------|------------|--|---|------------------|
| ๖. | อุดหนุนศูนย์ ปฏิบัติการร่วมใน การช่วยเหลือ ประชาชนของ องค์กรปกครองส่วน ท้องถิ่นระดับอำเภอ | เพื่อดำเนินการ รวบรวมปัญหาความ เดือดร้อนและ ช่วยเหลือประชาชน ที่ประสบสาธารณ ภัยในระดับอำเภอ | ศูนย์ปฏิบัติการ ร่วมในการ ช่วยเหลือ ประชาชนของ องค์กรปกครอง ส่วนท้องถิ่น | ๒๕,๐๐๐ | ๒๕,๐๐๐ | ๒๕,๐๐๐ | ๒๕,๐๐๐ | ๒๕,๐๐๐ | -ประชาชนมีความ พึงพอใจร้อยละ ๙๐ | ประชาชนที่ ประสบสาธารณ ภัยได้รับการ ช่วยเหลือร้อยละ ๑๐๐ | สำนักงาน ปลัด |
| ๗. | อุดหนุนกิ่งกาชาด อำเภอภูเวียงตาม โครงการกาชาดใส่ใจ บรรเทาทุกข์ | เพื่อช่วยเหลือ ประชาชนที่ประสบ ภัยพิบัติ | กิ่งกาชาดอำเภอภู เวียง | ๕,๐๐๐ | ๕,๐๐๐ | ๕,๐๐๐ | ๕,๐๐๐ | ๕,๐๐๐ | ประชาชนมีความ พึงพอใจร้อยละ ๙๐ | ประชาชนที่ ประสบสาธารณ ภัยได้รับการ ช่วยเหลือร้อยละ ๑๐๐ | สำนักงาน ปลัด |
| ๘. | โครงการสนับสนุน ภารกิจเหล่ากาชาด จังหวัดขอนแก่น | เพื่อสนับสนุน ภารกิจเหล่ากาชาด จังหวัดขอนแก่นใน การช่วยเหลือ ผู้ประสบภัยพิบัติ | กาชาดจังหวัด ขอนแก่น | ๒๐,๐๐๐ | ๒๐,๐๐๐ | ๒๐,๐๐๐ | ๒๐,๐๐๐ | ๒๐,๐๐๐ | สามารถช่วยเหลือ ผู้ประสบภัยพิบัติ เพิ่มขึ้น ๕ เปอร์เซ็นต์ | ประชาชนที่ ประสบภัยพิบัติ ต่างๆ ได้รับการ ช่วยเหลือ | สำนักงาน ปลัด |
| ๙ | โครงช่วยเหลือ ประชาชน | เพื่อช่วยเหลือ ประชาชนในกรณี ได้รับความ เดือดร้อน | ประชาชนในเขต ตำบลนาชุมแสงที่ ได้รับความ เดือดร้อนที่ไม่เข้า ลักษณะสาธารณ ภัย เช่นไฟไหม้ บ้าน 1 หลัง | ๕๐,๐๐๐ | ๕๐,๐๐๐ | ๕๐,๐๐๐ | ๕๐,๐๐๐ | ๕๐,๐๐๐ | -ประชาชนมีความ พึงพอใจร้อยละ 90 | -ประชาชนได้รับ การช่วยเหลือ อย่างทั่วถึง | สำนักงาน ปลัด |
| ๑๐ | สนับสนุนกองทุน สวัสดิการชุมชน ตำบลนาชุมแสง | เพื่อสนับสนุนการ ดำเนินงานของ กองทุน | กองทุนสวัสดิการ ชุมชนตำบลนา ชุมแสง | ๑๐๐,๐๐๐ | ๑๐๐,๐๐๐ | ๑๐๐,๐๐๐ | ๑๐๐,๐๐๐ | ๑๐๐,๐๐๐ | -ประชาชนมีความ พึงพอใจร้อยละ 90 | -ประชาชนได้รับ การช่วยเหลือ อย่างทั่วถึง | สำนักงาน ปลัด |
| รวม | ๑๐ โครงการ | | | ๑๒,๕๕๐,๐๐๐ | ๑๒,๕๕๐,๐๐๐ | ๑๓,๐๕๐,๐๐๐ | ๑๓,๑๕๐,๐๐๐ | ๑๓,๑๕๐,๐๐๐ | | | |

ก. ยุทธศาสตร์จังหวัดที่ ๒ การพัฒนาคนและสังคมที่มีคุณภาพ

ข. ยุทธศาสตร์การพัฒนาของ อปท.ในเขตจังหวัดที่ ๓ การพัฒนาศักยภาพพลเมือง

๒ ยุทธศาสตร์การพัฒนาคุณภาพคนและสังคม

๒.๖ การสนับสนุน ส่งเสริมศาสนา ศิลปวัฒนธรรมท้องถิ่น

| ที่ | โครงการ | วัตถุประสงค์ | เป้าหมาย (ผลผลิตโครงการ) | งบประมาณและที่ผ่านมา | | | | | ตัวชี้วัด (KPI) | ผลลัพธ์ที่คาดว่าจะได้รับ | หน่วยงานที่รับผิดชอบหลัก |
|------------|--|---|-----------------------------------|----------------------|----------------|----------------|----------------|----------------|------------------------------------|---|--------------------------|
| | | | | ๒๕๖๖ (บาท) | ๒๕๖๗ (บาท) | ๒๕๖๘ (บาท) | ๒๕๖๙ (บาท) | ๒๕๗๐ (บาท) | | | |
| ๑. | โครงการประเพณีบุญเดือนหก | เพื่อส่งเสริมการอนุรักษ์สืบสานศาสนา ประเพณีวัฒนธรรมท้องถิ่น | ประชาชนในเขตตำบลนาชุมแสง | ๕๐,๐๐๐ | ๕๐,๐๐๐ | ๕๐,๐๐๐ | ๕๐,๐๐๐ | ๕๐,๐๐๐ | ประชาชนมีความพึงพอใจ ๙๐ เปอร์เซนต์ | ประเพณีวัฒนธรรมท้องถิ่น ดำรงอยู่และสืบทอดตลอดไป | กองการศึกษาฯ |
| ๒. | โครงการจัดงานประเพณีบวงสรวงหลักเมืองกุเวียงและเทศกาลของดีเมืองกุเวียง | เพื่อส่งเสริมการอนุรักษ์ ประเพณีวัฒนธรรมและส่งเสริมการท่องเที่ยว | ที่ทำการปกครองอำเภอกุเวียง | ๓๐,๐๐๐ | ๓๐,๐๐๐ | ๓๐,๐๐๐ | ๓๐,๐๐๐ | ๓๐,๐๐๐ | ประชาชนมีความพึงพอใจ ๙๐ เปอร์เซนต์ | ประเพณีวัฒนธรรมท้องถิ่น ดำรงอยู่และสืบทอดตลอดไป | กองการศึกษาฯ |
| ๓. | โครงการรดน้ำขอพรผู้สูงอายุเนื่องในวันปีใหม่มไทย | เพื่อส่งเสริมการอนุรักษ์สืบสานศาสนา ประเพณีวัฒนธรรมท้องถิ่น | ผู้สูงอายุและประชาชนทั่วไป ๑๕๐ คน | ๕๐,๐๐๐ | ๕๐,๐๐๐ | ๕๐,๐๐๐ | ๕๐,๐๐๐ | ๕๐,๐๐๐ | ประชาชนมีความพึงพอใจ ๙๐ เปอร์เซนต์ | ประเพณีวัฒนธรรมท้องถิ่น ดำรงอยู่และสืบทอดตลอดไป | กองการศึกษาฯ |
| ๔. | โครงการฝึกอบรมการพ่อนรำ | เพื่ออนุรักษ์วัฒนธรรมและประเพณีท้องถิ่น | ประชาชนในเขตตำบลนาชุมแสง | ๕๐,๐๐๐ | ๕๐,๐๐๐ | ๕๐,๐๐๐ | ๕๐,๐๐๐ | ๕๐,๐๐๐ | ประชาชนมีความพึงพอใจ ๙๐ เปอร์เซนต์ | ประเพณีวัฒนธรรมท้องถิ่น ดำรงอยู่และสืบทอดตลอดไป | กองการศึกษาฯ |
| ๕ | โครงการสนับสนุนการจัดงานใหม่นาชาติ ประเพณีผูกเสี่ยวและงานกาชาดจังหวัดขอนแก่น | เพื่อรักษาประเพณีผูกเสี่ยวและส่งเสริมการค้าขายสินค้า OTOP และประเพณีผูกเสี่ยว | ที่ทำการปกครองอำเภอกุเวียง | ๑๐,๐๐๐ | ๑๐,๐๐๐ | ๑๐,๐๐๐ | ๑๐,๐๐๐ | ๑๐,๐๐๐ | ประชาชนมีความพึงพอใจ ๙๐ เปอร์เซนต์ | ประเพณีวัฒนธรรมท้องถิ่น ดำรงอยู่และสืบทอดตลอดไป | กองการศึกษาฯ |
| รวม | ๕ โครงการ | | | ๑๙๐,๐๐๐ | ๑๙๐,๐๐๐ | ๑๙๐,๐๐๐ | ๑๙๐,๐๐๐ | ๑๙๐,๐๐๐ | | | |

ก. ยุทธศาสตร์จังหวัดที่ ๓ การบริหารจัดการทรัพยากรธรรมชาติและสิ่งแวดล้อมเพื่อการพัฒนาอย่างยั่งยืน

ข. ยุทธศาสตร์การพัฒนาของ อปท.ในเขตจังหวัดที่ ๔ การบริหารจัดการทรัพยากรธรรมชาติและสิ่งแวดล้อมเพื่อการพัฒนาอย่างยั่งยืน

๓ ยุทธศาสตร์การบริหารจัดการทรัพยากรธรรมชาติและสิ่งแวดล้อมเพื่อการพัฒนาอย่างยั่งยืน

๓.๑ การพัฒนาแหล่งน้ำ เพื่อเพิ่มปริมาณทรัพยากรน้ำ ระบบการกระจายน้ำ และจัดการคุณภาพน้ำอย่างมีคุณภาพ

| ที่ | โครงการ | วัตถุประสงค์ | เป้าหมาย (ผลผลิตโครงการ) | งบประมาณและที่ผ่านมา | | | | | ตัวชี้วัด (KPI) | ผลลัพธ์ที่คาดว่าจะได้รับ | หน่วยงานที่รับผิดชอบหลัก |
|-----|---|---|---|----------------------|---------------|---------------|---------------|---------------|---|--------------------------------------|--------------------------|
| | | | | ๒๕๖๖ (บาท) | ๒๕๖๗ (บาท) | ๒๕๖๘ (บาท) | ๒๕๖๙ (บาท) | ๒๕๗๐ (บาท) | | | |
| ๑. | ขุดลอกหนองจิกหนองสาธารณะประโยชน์ บ้านหนองย่างแลน ม.๓ | เพื่อกักเก็บน้ำไว้ในการเกษตร | โดยทำการขุดลอกจากพื้นหนองเดิม ขนาดกว้างเฉลี่ย ๙๔.๐๐ ม. ยาว ๙๕.๐๐ ม. ลึกเฉลี่ย ๒.๐๐ ม. ลงท่อ คสล. มอก. ชั้นสาม ขนาดเส้นผ่าศูนย์กลาง ๐.๖๐X๑.๐๐ ม. จำนวน ๓๐ ท่อนโดยลงตลอดคันคูหนองเป็น ๒ จุด | ๔๖๕,๐๐๐ | | | | | -ร้อยละ ๙๐ ของประชาชนผู้ใช้ถนนมีความพึงพอใจ | ประชาชนได้รับความสะดวกในการสัญจรไปมา | กองช่าง |
| ๒. | ขุดลอกคลองลำปาเข้าตอมบนบ้านหนองทุม ม.๒ | เพื่อกักเก็บน้ำไว้ในการเกษตร | ช่วงที่หนึ่งปากกว้าง ๑๓ เมตร ยาว ๓๕๐ เมตร ลึกรวม ๔ เมตร ช่วงที่สองปากกว้าง ๙ เมตร ยาว ๑๐๗ เมตร ลึกรวม ๔ เมตร หรือมีปริมาณดินขุดไม่น้อยกว่า ๒,๘๐๐ ลบ.ม. ตามแบบรูปรายการที่ อบต. กำหนด | | ๑๐๐,๐๐๐ | | | | -ร้อยละ ๙๐ ของประชาชนผู้ใช้ถนนมีความพึงพอใจ | มีน้ำเพื่อการเกษตรตลอดปี | กองช่าง |
| ๓. | ก่อสร้างฝายน้ำล้นกันลำห้วยทราย นานายสวาท สัสดี บ้านกุดน้ำใส ม.๔ | เพื่อให้ประชาชนได้ใช้น้ำในการเกษตรและอุปโภค | ก่อสร้างฝายแบบ มข. ๒๕๒๗ สันฝายสูง ๑.๕๐ ม. ผนังสูง ๓.๐๐ ม. กว้าง ๑๐.๐๐ ม. | | ๕๐๗,๐๐๐ | | | | -ร้อยละ ๙๐ ของประชาชนผู้ใช้น้ำมีความพึงพอใจ | มีน้ำเพื่อการเกษตรตลอดปี | กองช่าง |

| | | | | | | | | | | | |
|-----|---|---|--|---------|---------|----------|-----------|-----------|---|--|---------|
| ๔ | ชุดลอกหนอง เสียม บ้านหนอง ขาม ม.๖ | เพื่อให้ ประชาชนได้ใช้ น้ำในการเกษตร และอุปโภค | กว้าง ๖๕ เมตร ยาว ๑๕๗ เมตร ลีกรวม ๔ เมตร หรือมี ปริมาตรดินชุด๑๕,๓๐๘ ลบ.ม | | | ๕๘๐,๐๐๐. | | | -บรรจุน้ำได้ เพิ่มขึ้น ๔๐ เปอร์เซ็นต์ | ประชาชนได้ใช้น้ำ ในการเกษตร ตลอดปี | กองช่าง |
| ๕ | ชุดลอกหนอง ฝายใต้ บ้านหัว ฝาย ม.๕ | เพื่อให้ ประชาชนได้ใช้ น้ำในการเกษตร และอุปโภค | กว้าง ๑๓๐ เมตร ยาว ๑๕๕ เมตร ลีกรวม ๔.๐๐ เมตร หรือมีปริมาตรดินชุดไม่น้อย กว่า ๔๐,๐๐๐ ลบ.ม. | | | | ๑,๕๐๐,๐๐๐ | | -บรรจุน้ำได้ เพิ่มขึ้น ๔๐ เปอร์เซ็นต์ | ประชาชนได้ใช้น้ำ ในการเกษตร ตลอดปี | กองช่าง |
| ๖ | ก่อสร้างฝายน้ำ ล้นกันลำห้วย ทราย นานาง ยวด มั่นมี บ้าน กุดน้ำใส ม.๔ | เพื่อให้ ประชาชนได้ใช้ น้ำในการเกษตร และอุปโภค | ก่อสร้างฝายแบบ มข. ๒๕๒๗ สันฝายสูง ๑.๕๐ ม. พ้นสูง ๓.๐๐ ม. กว้าง ๑๐.๐๐ ม. | | | | | ๕๐๗,๐๐๐ | -บรรจุน้ำได้ เพิ่มขึ้น ๘๐ เปอร์เซ็นต์ | ประชาชนได้ใช้น้ำ ในการเกษตร ตลอดปี | กองช่าง |
| ๗. | ชุดลอกลำห้วย ทราย บ้านกุดน้ำ ใส ม.๔ | เพื่อให้ ประชาชนได้ใช้ น้ำในการเกษตร และอุปโภค | กว้าง ๑๐ ม. ยาว ๒,๕๐๐ ม. ลีกรวม ๓ ม. | | | | ๕๐๐,๐๐๐ | ๕๐๐,๐๐๐ | -บรรจุน้ำได้ เพิ่มขึ้น ๘๐ เปอร์เซ็นต์ | ประชาชนได้ใช้น้ำ ในการเกษตร ตลอดปี | กองช่าง |
| ๘. | ฝายน้ำล้นกันลำ ห้วยยางตอนล่าง บริเวณนาย สมพัตร์ บ้าน บึงแสง ม.๗ | เพื่อให้ ประชาชนมีน้ำ ใช้ในการเกษตร อย่างเพียงพอ | หลังฝายกว้าง ๓ ม. สูง ๓ ม. ยาว ๑๕ ม.ความลาด เอียง ๑/๒ | | | | | ๖๐๐,๐๐๐ | -บรรจุน้ำได้ เพิ่มขึ้น ๖๐ เปอร์เซ็นต์ | ประชาชนได้ใช้น้ำ ในการเกษตร ตลอดปี | กองช่าง |
| รวม | ๘ โครงการ | | | ๔๖๕,๐๐๐ | ๖๐๗,๐๐๐ | ๕๘๐,๐๐๐ | ๒,๐๐๐,๐๐๐ | ๑,๖๐๗,๐๐๐ | | | |

ก. ยุทธศาสตร์จังหวัดที่ ๓ การบริหารจัดการทรัพยากรธรรมชาติและสิ่งแวดล้อมเพื่อการพัฒนาอย่างยั่งยืน

ข. ยุทธศาสตร์การพัฒนาของ อปท.ในเขตจังหวัดที่ ๔ การบริหารจัดการทรัพยากรธรรมชาติและสิ่งแวดล้อมเพื่อการพัฒนาอย่างยั่งยืน

๓ ยุทธศาสตร์การบริหารจัดการทรัพยากรธรรมชาติและสิ่งแวดล้อมเพื่อการพัฒนาอย่างยั่งยืน

๓.๒ การอนุรักษ์ ฟื้นฟูความสมบูรณ์ และใช้ประโยชน์ทรัพยากรป่าไม้อย่างยั่งยืน

| ที่ | โครงการ | วัตถุประสงค์ | เป้าหมาย (ผลผลิตโครงการ) | งบประมาณและที่ผ่านมา | | | | | ตัวชี้วัด (KPI) | ผลลัพธ์ที่คาดว่าจะได้รับ | หน่วยงานที่รับผิดชอบหลัก |
|-----|-----------------------------------|--|---|----------------------|---------------|---------------|---------------|---------------|---|---|--------------------------|
| | | | | ๒๕๖๖ (บาท) | ๒๕๖๗ (บาท) | ๒๕๖๘ (บาท) | ๒๕๖๙ (บาท) | ๒๕๗๐ (บาท) | | | |
| ๑. | โครงการปลูกต้นไม้ และดูแลรักษาป่า | เพื่อเพิ่มจำนวนต้นไม้ให้กับป่าชุมชน, ที่สาธารณประโยชน์, วัด/ศาสนสถาน, ร.ร., สถานที่ราชการต่างๆ ภายในตำบลนาชุมแสง | ๑.ที่สาธารณประโยชน์, ป่าชุมชน ๖ แห่ง ๒.วัด/ศาสนสถาน ๑๑ แห่ง ๓.โรงเรียน ๕ แห่ง ๔.สถานที่ราชการ ๒ แห่ง | ๓๐,๐๐๐ | ๓๐,๐๐๐ | ๓๐,๐๐๐ | ๓๐,๐๐๐ | ๓๐,๐๐๐ | เพิ่มพื้นที่ป่า ๑๕ เฮกตาร์ | เกิดรูปแบบการบริหารจัดการทรัพยากรป่าไม้ที่ยั่งยืน | กองสาธารณสุข |
| ๒. | โครงการอนุรักษ์พันธุกรรมพืช | เพื่อทำการอนุรักษ์พันธุกรรมพืชในพื้นที่ ต.นาชุมแสง | ๑ แห่ง | ๒๐,๐๐๐ | ๒๐,๐๐๐ | ๒๐,๐๐๐ | ๒๐,๐๐๐ | ๒๐,๐๐๐ | พืชท้องถิ่นได้รับการอนุรักษ์ พันธุกรรม ๒๐ สายพันธุ์ | พันธุ์พืชได้รับการดูแลรักษาและขยายพันธุ์ | กองสาธารณสุข |
| รวม | ๒ โครงการ | | | ๕๐,๐๐๐ | ๕๐,๐๐๐ | ๕๐,๐๐๐ | ๕๐,๐๐๐ | ๕๐,๐๐๐ | | | |

ก. ยุทธศาสตร์จังหวัดที่ ๔ การเสริมสร้างความมั่นคงและความปลอดภัยในชีวิตและทรัพย์สิน

ข. ยุทธศาสตร์การพัฒนาของ อปท.ในเขตจังหวัดที่ ๓ การพัฒนาศักยภาพพลเมือง

๔. ยุทธศาสตร์การเสริมสร้างความมั่นคงและความปลอดภัยในชีวิตและทรัพย์สิน

๔.๑ การป้องกันและบรรเทาความเสียหายจากภัยธรรมชาติ

| ที่ | โครงการ | วัตถุประสงค์ | เป้าหมาย (ผลผลิตโครงการ) | งบประมาณและที่ผ่านมา | | | | | ตัวชี้วัด (KPI) | ผลลัพธ์ที่คาดว่าจะได้รับ | หน่วยงานที่รับผิดชอบหลัก |
|-----|--|--|-------------------------------------|----------------------|---------------|---------------|---------------|---------------|---|--|--------------------------|
| | | | | ๒๕๖๖ (บาท) | ๒๕๖๗ (บาท) | ๒๕๖๘ (บาท) | ๒๕๖๙ (บาท) | ๒๕๗๐ (บาท) | | | |
| ๑. | โครงการทำแนวป้องกันไฟ | เพื่อป้องกันความเสียหายชีวิตและทรัพย์สินจากอัคคีภัย | หมู่บ้านและป่าสาธารณะประโยชน์ | ๓๐,๐๐๐ | ๓๐,๐๐๐ | ๓๐,๐๐๐ | ๓๐,๐๐๐ | ๓๐,๐๐๐ | ลดความสูญเสียจากอัคคีภัยลงร้อยละ ๘๐ | ลดอันตรายและความสูญเสียทั้งชีวิตและทรัพย์สิน | สำนักงานปลัด |
| ๒. | โครงการอบรมให้ความรู้เกี่ยวกับการป้องกันและบรรเทาสาธารณภัย | ให้ความรู้,อบรมการใช้อุปกรณ์ต่างๆเกี่ยวกับการป้องกันสาธารณภัยแต่ละประเภท | ประชาชนในพื้นที่ตำบลนาชุมแสง, อปพร. | ๓๐,๐๐๐ | ๓๐,๐๐๐ | ๓๐,๐๐๐ | ๓๐,๐๐๐ | ๓๐,๐๐๐ | แบบทดสอบความรู้ ก่อน-หลัง, เข้ารับการอบรม | ผู้เข้าร่วมโครงการสามารถนำความรู้ที่ได้ไปใช้ในชีวิตประจำวันได้ | สำนักงานปลัด |
| รวม | ๒ โครงการ | | | ๖๐,๐๐๐ | ๖๐,๐๐๐ | ๖๐,๐๐๐ | ๖๐,๐๐๐ | ๖๐,๐๐๐ | | | |

ก. ยุทธศาสตร์จังหวัดที่ ๔ การเสริมสร้างความมั่นคงและความปลอดภัยในชีวิตและทรัพย์สิน

ข. ยุทธศาสตร์การพัฒนาของ อปท.ในเขตจังหวัดที่ ๓ การพัฒนาศักยภาพพลเมือง

๔. ยุทธศาสตร์การเสริมสร้างความมั่นคงและความปลอดภัยในชีวิตและทรัพย์สิน

๔.๒ การลดปัญหาอาชญากรรมเพื่อจัดความเดือดร้อนของประชาชน

| ที่ | โครงการ | วัตถุประสงค์ | เป้าหมาย (ผลผลิตโครงการ) | งบประมาณและที่ผ่านมา | | | | | ตัวชี้วัด (KPI) | ผลลัพธ์ที่คาดว่าจะได้รับ | หน่วยงานที่รับผิดชอบหลัก |
|-----|---|---|-----------------------------|----------------------|---------------|---------------|---------------|---------------|--------------------------------------|------------------------------|--------------------------|
| | | | | ๒๕๖๖ (บาท) | ๒๕๖๗ (บาท) | ๒๕๖๘ (บาท) | ๒๕๖๙ (บาท) | ๒๕๗๐ (บาท) | | | |
| ๑. | อุดหนุนศูนย์ต่อสู้และเอาชนะยาเสพติดอำเภอภูเวียง | เพื่อสนับสนุนการทำกิจกรรมของศูนย์เอาชนะยาเสพติดระดับอำเภอ | ที่ทำการปกครองอำเภอภูเวียง | ๒๕,๐๐๐ | ๒๕,๐๐๐ | ๒๕,๐๐๐ | ๒๕,๐๐๐ | ๒๕,๐๐๐ | ลดการแพร่ระบาดของยาเสพติดลงร้อยละ ๕๐ | ไม่มีปัญหาอาชญากรรมในพื้นที่ | สำนักงานปลัด |

| | | | | | | | | | | | | |
|-----|---|---|----------------------------------|--------|--------|--------|--------|--------|--------|---|---------------------------------|------------------|
| ๒. | อุดหนุนศูนย์ต่อสู้และ เอาชนะยาเสพติด จังหวัดขอนแก่น | เพื่อสนับสนุนการทำ กิจกรรมของศูนย์ เอาชนะยาเสพติด ระดับจังหวัด | ที่ทำการปกครอง จังหวัดขอนแก่น | ๓๐,๐๐๐ | ๓๐,๐๐๐ | ๓๐,๐๐๐ | ๓๐,๐๐๐ | ๓๐,๐๐๐ | ๓๐,๐๐๐ | ลดการแพร่ระบาดของ ของยาเสพติดลดลง ร้อยละ ๕๐ | ไม่มีปัญหายาเสพติด ในพื้นที่ | สำนักงาน ปลัด |
| รวม | ๒ โครงการ | | | ๕๕,๐๐๐ | ๕๕,๐๐๐ | ๕๕,๐๐๐ | ๕๕,๐๐๐ | ๕๕,๐๐๐ | | | | |

ก. ยุทธศาสตร์จังหวัดที่ ๔ การเสริมสร้างความมั่นคงและความปลอดภัยในชีวิตและทรัพย์สิน

ข. ยุทธศาสตร์การพัฒนาของ อปท.ในเขตจังหวัดที่ ๓ การพัฒนาศักยภาพพลเมือง

๔. ยุทธศาสตร์การเสริมสร้างความมั่นคงและความปลอดภัยในชีวิตและทรัพย์สิน

๔.๓ การป้องกันและบรรเทาความเสียหายจากอุบัติเหตุจราจร

| ที่ | โครงการ | วัตถุประสงค์ | เป้าหมาย (ผลผลิตโครงการ) | งบประมาณและที่ผ่านมา | | | | | ตัวชี้วัด (KPI) | ผลลัพธ์ที่คาดว่าจะได้รับ | หน่วยงานที่ รับผิดชอบหลัก |
|-----|--|---|-----------------------------|----------------------|---------------|---------------|---------------|---------------|--|--|------------------------------|
| | | | | ๒๕๖๖ (บาท) | ๒๕๖๗ (บาท) | ๒๕๖๘ (บาท) | ๒๕๖๙ (บาท) | ๒๕๗๐ (บาท) | | | |
| ๑. | รณรงค์ลดอุบัติเหตุ จราจรช่วงเทศกาลวัน ขึ้นปีใหม่และวัน สงกรานต์ | เพื่อจัดจุดบริการ ประชาชนและอำนวยความสะดวก ความสะอาดจราจร ในช่วงเทศกาลปีใหม่ และวันสงกรานต์ | เทศกาลปีใหม่และ สงกรานต์ | ๓๐,๐๐๐ | ๓๐,๐๐๐ | ๓๐,๐๐๐ | ๓๐,๐๐๐ | ๓๐,๐๐๐ | ลดความสูญเสียชีวิต และทรัพย์สินด้วย อุบัติเหตุจราจรช่วง เทศกาล ๘๐ % | เพื่อให้บริการให้ ประชาชนใน ชุมชนได้รับความ สะดวกสบาย | สำนักงาน ปลัด |
| รวม | ๑ โครงการ | | | ๓๐,๐๐๐ | ๓๐,๐๐๐ | ๓๐,๐๐๐ | ๓๐,๐๐๐ | ๓๐,๐๐๐ | | | |

ก. ยุทธศาสตร์จังหวัดที่ ๔ การเสริมสร้างความมั่นคงและความปลอดภัยในชีวิตและทรัพย์สิน

ข. ยุทธศาสตร์การพัฒนาของ อปท.ในเขตจังหวัดที่ ๓ การพัฒนาศักยภาพพลเมือง

๔. ยุทธศาสตร์การเสริมสร้างความมั่นคงและความปลอดภัยในชีวิตและทรัพย์สิน

๔.๔ การรักษาความมั่นคงและสงบเรียบร้อย เพื่อความปลอดภัยในชีวิตและทรัพย์สินของประชาชน

| ที่ | โครงการ | วัตถุประสงค์ | เป้าหมาย (ผลผลิตโครงการ) | งบประมาณและที่ผ่านมา | | | | | ตัวชี้วัด (KPI) | ผลลัพธ์ที่คาดว่าจะได้รับ | หน่วยงานที่รับผิดชอบหลัก |
|-----|---|--|--|----------------------|---------------|---------------|---------------|---------------|---|--|--------------------------|
| | | | | ๒๕๖๖(บาท) | ๒๕๖๗ (บาท) | ๒๕๖๘ (บาท) | ๒๕๖๙ (บาท) | ๒๕๗๐ (บาท) | | | |
| ๑. | ค่าจัดกิจกรรมวัน อปพร. | เพื่อสร้างเครือข่ายสร้าง ความสามัคคีและ สามัคคี | สมาชิก อปพร. ตำบลนาชุมแสง | ๒๐,๐๐๐ | ๒๐,๐๐๐ | ๒๐,๐๐๐ | ๒๐,๐๐๐ | ๒๐,๐๐๐ | จำนวนสมาชิก อป พร.ที่เข้าร่วม กิจกรรม ๘๐ เปอร์เซ็นต์ | สมาชิก อปพร.มี ขวัญและกำลังใจ ในการปฏิบัติ หน้าที่ | สำนักงาน ปลัด |
| ๒. | โครงการฝึกอบรม อปพร.หลักสูตร จัดตั้ง | เพื่อให้มีความพร้อมใน การป้องกันและบรรเทา สาธารณภัย | สมาชิก อปพร. ตำบลนาชุมแสง | ๒๕๐,๐๐๐ | | | | | ให้มีสมาชิก อป พร.ไม่น้อยกว่า ร้อยละ ๒ ของ ประชากร | มีการช่วยเหลือ ประชาชนทันท่วง ที่ในกรณีมีสา ธารณภัย | สำนักงาน ปลัด |
| ๓. | โครงการฝึกอบรม พัฒนาศักยภาพ สมาชิก อปพร. | เพื่อให้สมาชิก อปพร.มี ความพร้อมในการ ปฏิบัติงานในการป้องกัน และบรรเทาสาธารณภัย | สมาชิก อปพร. ตำบลนาชุมแสง | ๔๐,๐๐๐ | ๔๐,๐๐๐ | ๔๐,๐๐๐ | ๔๐,๐๐๐ | ๔๐,๐๐๐ | ประสิทธิภาพใน การปฏิบัติงาน เพิ่มขึ้น ๓๐ เปอร์เซ็นต์ | ประชาชนได้รับ การช่วยเหลือ อย่างถูกต้อง รวดเร็ว | สำนักงาน ปลัด |
| ๔. | วัสดุเครื่องแต่งกาย สมาชิก อปพร. | เพื่อตัดชุดให้กับสมาชิก อปพร.ของศูนย์ อปพร. อบต.นาชุมแสง | ชุด อปพร.ของ สมาชิก อปพร. ตำบลนาชุมแสง | ๖๐,๐๐๐ | ๖๐,๐๐๐ | ๖๐,๐๐๐ | ๖๐,๐๐๐ | ๖๐,๐๐๐ | สมาชิก อปพร.มี ความพึงพอใจ ๑๐๐ % | สมาชิก อปพร.มี ความพร้อมในการ ปฏิบัติหน้าที่ | สำนักงาน ปลัด |
| ๕. | ติดกล้องวงจรปิดใน เขตตำบลนาชุมแสง พร้อมห้องควบคุม | เพื่อป้องกันและเฝ้าระวัง ภัย | ๒๐ ตัวและ ห้องควบคุม ๑ ห้อง | ๓๕๐,๐๐๐ | ๑๐๐,๐๐๐ | ๑๐๐,๐๐๐ | | | -ร้อยละ ๙๐ ของ ประชาชนมีความ พึงพอใจ | ลดปัญหา อาชญากรรมสน พื้นที่ | สำนักงาน ปลัด |
| ๖ | โครงการฝึกอบรมชุด ปฏิบัติการจิตอาสา ภัยพิบัติประจำ องค์การบริหารส่วน ตำบลนาชุมแสง | เพื่อช่วยเหลือประชาชน กรณีประสบภัยต่างๆ | ๕๐ คน | ๕๐,๐๐๐ | ๕๐,๐๐๐ | ๕๐,๐๐๐ | ๕๐,๐๐๐ | ๕๐,๐๐๐ | | | |
| รวม | ๖ โครงการ | | | ๘๗๐,๐๐๐ | ๒๗๐,๐๐๐ | ๗,๐๐๐ | ๑๗๐,๐๐๐ | ๑๗๐,๐๐๐ | | | |

ก. ยุทธศาสตร์จังหวัดที่ ๖ การพัฒนาการบริหารภาครัฐ

ข. ยุทธศาสตร์การพัฒนาของ อปท.ในเขตจังหวัดที่ ๘ การพัฒนาการบริหารภาครัฐ

๕ ยุทธศาสตร์ด้านการการพัฒนาระบบบริหารจัดการที่ดี

๕.๑ เสริมสร้างการพัฒนาการเมืองท้องถิ่นให้โปร่งใสสุจริต พัฒนาภาวะผู้นำที่มีคุณธรรม จริยธรรม และธรรมาภิบาล

| ที่ | โครงการ | วัตถุประสงค์ | เป้าหมาย (ผลผลิตโครงการ) | งบประมาณและที่ผ่านมา | | | | | ตัวชี้วัด (KPI) | ผลลัพธ์ที่คาดว่าจะได้รับ | หน่วยงานที่รับผิดชอบหลัก |
|-----|---|---|---|----------------------|---------------|---------------|---------------|---------------|---|---|--------------------------|
| | | | | ๒๕๖๖ (บาท) | ๒๕๖๗ (บาท) | ๒๕๖๘ (บาท) | ๒๕๖๙ (บาท) | ๒๕๗๐ (บาท) | | | |
| ๑. | โครงการส่งเสริมประชาธิปไตยในชุมชน | ให้ความรู้, รณรงค์เพื่อสร้างจิตสำนึกเกี่ยวกับประชาธิปไตย | ประชาชนในพื้นที่ตำบลนาชุมแสง | ๑๐,๐๐๐ | ๑๐,๐๐๐ | ๑๐,๐๐๐ | ๑๐,๐๐๐ | ๑๐,๐๐๐ | แบบทดสอบความรู้ ก่อน-หลัง เข้ารับการอบรม | ผู้เข้าร่วมโครงการ ได้รู้ถึงหลักการ, แนวทางของหลักประชาธิปไตย | สำนักงานปลัด |
| ๒. | โครงการฝึกอบรมคุณธรรมจริยธรรม | เพื่อให้การปฏิบัติหน้าที่เป็นไปอย่างถูกต้องรวดเร็วและเป็นธรรม | คณะผู้บริหาร สมาชิกสภา ผู้นำ ทั้งที่เป็นทางการ และไม่เป็นทางการ พนักงานส่วนตำบล พนักงานจ้างและลูกจ้าง | ๒๐,๐๐๐ | ๒๐,๐๐๐ | ๒๐,๐๐๐ | ๒๐,๐๐๐ | ๒๐,๐๐๐ | ประชาชนที่มาของรับบริการมีความพึงพอใจ ๑๐๐% | การปฏิบัติงานมีความโปร่งใสและเป็นธรรม | สำนักงานปลัด |
| ๓. | โครงการพัฒนาศักยภาพคณะผู้บริหาร สมาชิกสภา ผู้นำทั้งที่เป็นทางการและไม่เป็นทางการ พนักงานส่วนตำบล พนักงานจ้างและลูกจ้าง ในการปฏิบัติหน้าที่โดยการฝึกอบรมศึกษาดูงาน | เพื่อพัฒนาศักยภาพคณะผู้บริหาร สมาชิกสภา ผู้นำทั้งที่เป็นทางการและไม่เป็นทางการ พนักงานส่วนตำบล พนักงานจ้างและลูกจ้าง ในการปฏิบัติหน้าที่โดยการฝึกอบรมศึกษาดูงาน | คณะผู้บริหาร สมาชิกสภา ผู้นำ ทั้งที่เป็นทางการ และไม่เป็นทางการ พนักงานส่วนตำบล พนักงานจ้างและลูกจ้าง | ๕๐๐,๐๐๐ | ๕๐๐,๐๐๐ | ๕๐๐,๐๐๐ | ๕๐๐,๐๐๐ | ๕๐๐,๐๐๐ | ความสามารถของคณะผู้บริหาร สมาชิกสภา ผู้นำ ทั้งที่เป็นทางการ และไม่เป็นทางการ พนักงานส่วนตำบล พนักงานจ้างและลูกจ้างในการปฏิบัติหน้าที่ | การปฏิบัติหน้าที่มีประสิทธิภาพและประชาชนมีความพึงพอใจ | สำนักงานปลัด |
| รวม | ๓ โครงการ | | | ๕๓๐,๐๐๐ | ๕๓๐,๐๐๐ | ๕๓๐,๐๐๐ | ๕๓๐,๐๐๐ | ๕๓๐,๐๐๐ | | | |

ก. ยุทธศาสตร์จังหวัดที่ ๖ การพัฒนาการบริหารภาครัฐ

ข. ยุทธศาสตร์การพัฒนาของ อปท.ในเขตจังหวัดที่ ๘ การพัฒนาการบริหารภาครัฐ

๕ ยุทธศาสตร์ด้านการพัฒนาระบบบริหารจัดการที่ดี

๕.๒ พัฒนาเพิ่มขีดความสามารถในด้านการบริหารจัดการการเงิน การคลัง และงบประมาณ

| ที่ | โครงการ | วัตถุประสงค์ | เป้าหมาย (ผลผลิตโครงการ) | งบประมาณและที่ผ่านมา | | | | | ตัวชี้วัด (KPI) | ผลลัพธ์ที่คาดว่าจะได้รับ | หน่วยงานที่รับผิดชอบหลัก |
|-----|--|--|---|----------------------|---------------|---------------|---------------|---------------|---|---|--------------------------|
| | | | | ๒๕๖๖ (บาท) | ๒๕๖๗ (บาท) | ๒๕๖๘ (บาท) | ๒๕๖๙ (บาท) | ๒๕๗๐ (บาท) | | | |
| ๑. | โครงการปรับปรุงแผนที่ภาษีและทะเบียนทรัพย์สิน | เพื่อปรับปรุงแผนที่ภาษีและทะเบียนทรัพย์สินให้เป็นปัจจุบัน | แผนที่ภาษีและทะเบียนทรัพย์สินตำบลนาชุมแสง | ๕๐,๐๐๐ | ๕๐,๐๐๐ | ๕๐,๐๐๐ | ๕๐,๐๐๐ | ๕๐,๐๐๐ | สามารถจัดเก็บภาษีได้ร้อยละร้อยเปอร์เซ็นต์ | การจัดเก็บรายได้มีประสิทธิภาพมากขึ้น | กองคลัง |
| ๒. | โครงการฝึกอบรมให้ความรู้เกี่ยวกับการจัดซื้อจัดจ้างการตรวจรับงานจ้างและความรู้เกี่ยวกับการจัดเก็บภาษีท้องถิ่น | เพื่อให้ประชาชนได้มีความรู้ด้านการจัดซื้อจัดจ้างการตรวจรับงานจ้างและความรู้เกี่ยวกับการจัดเก็บภาษีท้องถิ่น | ๑๒๐ คน | ๓๐,๐๐๐ | ๓๐,๐๐๐ | ๓๐,๐๐๐ | ๓๐,๐๐๐ | ๓๐,๐๐๐ | ประชาชนมีความรู้ความเข้าใจเกี่ยวกับการจัดซื้อจัดจ้างการตรวจรับงานจ้างการตรวจรับงานจ้างและความรู้เกี่ยวกับการจัดเก็บภาษีท้องถิ่น ๘๐% | ประชาชนหมู่บ้านและเจ้าหน้าที่ใน อบต. มีความรู้ความเข้าใจในการจัดซื้อจัดจ้างการตรวจรับงานจ้างและความรู้เกี่ยวกับการจัดเก็บภาษีท้องถิ่น | กองคลัง |
| รวม | ๒ โครงการ | | | ๘๐,๐๐๐ | ๘๐,๐๐๐ | ๘๐,๐๐๐ | ๘๐,๐๐๐ | ๘๐,๐๐๐ | | | |

ก. ยุทธศาสตร์จังหวัดที่ ๖ การพัฒนาการบริหารภาครัฐ

ข. ยุทธศาสตร์การพัฒนาของ อปท.ในเขตจังหวัดที่ ๘ การพัฒนาการบริหารภาครัฐ

๕ ยุทธศาสตร์ด้านการพัฒนาระบบบริหารจัดการที่ดี

๕.๓ เสริมสร้างความเข้มแข็งและการมีส่วนร่วมของภาคประชาชน

| ที่ | โครงการ | วัตถุประสงค์ | เป้าหมาย (ผลผลิตโครงการ) | งบประมาณและที่ผ่านมา | | | | | ตัวชี้วัด (KPI) | ผลลัพธ์ที่คาดว่าจะได้รับ | หน่วยงานที่รับผิดชอบหลัก |
|-----|--|---|--|----------------------|---------------|---------------|---------------|---------------|--|---|--------------------------|
| | | | | ๒๕๖๖ (บาท) | ๒๕๖๗ (บาท) | ๒๕๖๘ (บาท) | ๒๕๖๙ (บาท) | ๒๕๗๐ (บาท) | | | |
| ๑. | ค่าใช้จ่ายเกี่ยวข้องกับระเบียบการจัดทำแผนขององค์กรปกครองส่วนท้องถิ่น | เพื่อดำเนินการที่เกี่ยวข้องตามระเบียบกระทรวงมหาดไทยว่าด้วยการจัดทำแผนของ อปท. | ก.สนับสนุน, ก.พัฒนา, ก.ติดตามและประชาคมต่างๆ | ๓๐,๐๐๐ | ๓๐,๐๐๐ | ๓๐,๐๐๐ | ๓๐,๐๐๐ | ๓๐,๐๐๐ | ประชาชนมีส่วนร่วมจัดทำแผนพัฒนาร้อยละ ๑๐๐ | การจัดทำแผนเป็นไปตามระเบียบกระทรวงมหาดไทย | สำนักงานปลัด |
| ๒. | โครงการอบรมความรู้เรื่อง พรบ.ข้อมูลข่าวสาร | เพื่อให้มีความรู้ พรบ.ข้อมูลข่าวสาร | ประชาชนตำบลนาชุมแสง | ๒๐,๐๐๐ | ๒๐,๐๐๐ | ๒๐,๐๐๐ | ๒๐,๐๐๐ | ๒๐,๐๐๐ | ประชาชนมีความรู้เรื่อง พรบ.ข้อมูลข่าวสาร ๘๐% | ประชาชนมีส่วนร่วมในการตรวจ สอบตาม พรบ.ข้อมูลข่าวสาร | สำนักงานปลัด |
| ๓. | ค่าใช้จ่ายในการจัดเวทีประชาคมจัดทำแผนพัฒนาท้องถิ่น | เพื่อให้ประชาชนได้มีส่วนร่วมในการพัฒนาตำบลนาชุมแสง | การจัดเวทีประชาคมท้องถิ่น | ๒๐,๐๐๐ | ๒๐,๐๐๐ | ๒๐,๐๐๐ | ๒๐,๐๐๐ | ๒๐,๐๐๐ | ประชาชนมีส่วนร่วมในการออกความคิดเห็นร้อยละ ๑๐๐ | ประชาชนมีส่วนร่วมในการพัฒนา | สำนักงานปลัด |
| ๔. | ส่งเสริมและสนับสนุนสภาองค์กรชุมชน | เพื่อให้ประชาชนมีส่วนร่วมในการพัฒนา | สภาองค์กรชุมชนตำบลนาชุมแสง | ๒๐,๐๐๐ | ๒๐,๐๐๐ | ๒๐,๐๐๐ | ๒๐,๐๐๐ | ๒๐,๐๐๐ | -ประชาชนมีส่วนร่วมร้อยละ ๘๐ | สภาองค์กรชุมชนได้มีส่วนร่วมในการพัฒนา | สำนักงานปลัด |
| ๕. | อุดหนุนที่ทำการปกครองอำเภอภูเวียงตามโครงการจัดงานรัฐพิธี | เพื่อใช้ในการจัดงานรัฐพิธีต่างให้ประชาชนมีส่วนร่วมแสดงออกถึงความจงรักภักดีต่อสถาบัน | วันพ่อ วันแม่ และวันสำคัญอื่นๆ | ๑๐,๐๐๐ | ๑๐,๐๐๐ | ๑๐,๐๐๐ | ๑๐,๐๐๐ | ๑๐,๐๐๐ | ประชาชนเข้าร่วมร้อยละ ๖๐ | ประชาชนได้ร่วมแสดงออกถึงความจงรักภักดีต่อสถาบัน | สำนักงานปลัด |
| รวม | ๕ โครงการ | | | ๑๐๐,๐๐๐ | ๑๐๐,๐๐๐ | ๑๐๐,๐๐๐ | ๑๐๐,๐๐๐ | ๑๐๐,๐๐๐ | | | |

รายละเอียดโครงการพัฒนา

แผนพัฒนาท้องถิ่น(พ.ศ.๒๕๖๖-๒๕๗๐)

สำหรับโครงการที่เกินศักยภาพขององค์กรปกครองส่วนท้องถิ่น
องค์การบริหารส่วนตำบลนาชุมแสง อำเภอกุเวียง จังหวัดขอนแก่น

แบบ ผ.๐๒/๑

ก. ยุทธศาสตร์จังหวัดที่ ๑ การพัฒนาเศรษฐกิจให้มีความมั่นคงและมีความสามารถทางการแข่งขัน

ข. ยุทธศาสตร์การพัฒนาของ อปท.ในเขตจังหวัดที่ ๒ การพัฒนาโครงสร้างพื้นฐาน

๑ ยุทธศาสตร์ด้านเศรษฐกิจให้มีความมั่นคงและมีความสามารถทางการแข่งขัน

๑.๒ การพัฒนาโครงสร้างพื้นฐาน

| ที่ | โครงการ | วัตถุประสงค์ | เป้าหมาย (ผลผลิตโครงการ) | งบประมาณและที่ผ่านมา | | | | | ตัวชี้วัด (KPI) | ผลลัพธ์ที่คาดว่าจะได้รับ | หน่วย งานที่รับ ผิด ชอบหลัก |
|-----|---|--------------------------------------|---|----------------------|---------------|---------------|---------------|---------------|--|--------------------------------------|--------------------------------------|
| | | | | ๒๕๖๖(บาท) | ๒๕๖๗ (บาท) | ๒๕๖๘ (บาท) | ๒๕๖๙ (บาท) | ๒๕๗๐ (บาท) | | | |
| ๑. | ก่อสร้างถนน คสล.เส้นบ้านหนองย่างแล่น ม.๓ ตำบลนาชุมแสง-ตำบลหนองเสาเล้า อ.ชุมแพ | ประชาชนได้รับความสะดวกในการสัญจรไปมา | กว้าง ๕ ม. ยาว ๓,๕๐๐ ม. หนา ๐.๑๕ เมตร | ๒,๐๐๐,๐๐๐ | ๒,๐๐๐,๐๐๐ | ๒,๐๐๐,๐๐๐ | ๔,๐๐๐,๐๐๐ | ๔,๐๐๐,๐๐๐ | -ร้อยละ ๙๐ ของประชาชนมีความพึงพอใจ | ประชาชนได้รับความสะดวกในการสัญจรไปมา | อบจ.ขอนแก่น |
| ๒. | ก่อสร้างถนนหินคลุกจากบ้านนาชุมแสง ม.๑๐ ถึงบ้านหินลาด ตำบลโนนทอง อ.หนองเรือ | ประชาชนได้รับความสะดวกในการสัญจรไปมา | กว้าง ๕ ม.ยาว ๕,๐๐๐ ม. หินคลุกหนา ๐.๐๘ ม. | ๑,๐๐๐,๐๐๐ | ๑,๐๐๐,๐๐๐ | ๑,๐๐๐,๐๐๐ | ๑,๐๐๐,๐๐๐ | ๑,๐๐๐,๐๐๐ | -ร้อยละ ๙๐ ของประชาชนมีความพึงพอใจ | ประชาชนได้รับความสะดวกในการสัญจรไปมา | หน่วยงานอื่น |
| ๓. | ก่อสร้างถนน คสล.จากนางนางประยูรศรีนางบ้านหัวฝาย ม.๕ ถึงเขตตำบลหนองเสาเล้า | ประชาชนได้รับความสะดวกในการสัญจรไปมา | ถนน คสล.กว้าง ๕ เมตร ยาว ๑,๒๔๐ เมตร หนา ๐.๑๕ เมตร ไหล่ทางลงดินกลบข้าง | ๑,๗๒๐,๐๐๐. | ๕๐๐,๐๐๐ | ๕๐๐,๐๐๐ | ๕๐๐,๐๐๐ | ๕๐๐,๐๐๐ | -ร้อยละ ๙๐ ของประชาชนผู้ใช้นั้นมีความพึงพอใจ | ประชาชนได้รับความสะดวกในการสัญจรไปมา | หน่วยงานอื่น |
| ๔. | ก่อสร้างถนน คสล.จากบ้านหัวฝาย ม. | ประชาชนได้รับความสะดวกใน | กว้าง ๕ ม. ยาว ๒,๗๐๐ ม. หนา | ๒,๐๐๐,๐๐๐ | ๒,๐๐๐,๐๐๐ | ๒,๐๐๐,๐๐๐ | ๒,๐๐๐,๐๐๐ | ๑,๐๐๐,๐๐๐ | -ร้อยละ ๙๐ ของประชาชนมี | ประชาชนได้รับความสะดวกใน | หน่วยงานอื่น |

| | | | | | | | | | | | |
|-----|--|--------------------------------------|--|------------|-----------|------------|------------|------------|---|--------------------------------------|--------------|
| | ๑๒ ถึงบ้านหินลาด ตำบลโนนทอง อ.หนองเรือ | การสัญจรไปมา | ๐.๑๕ ม. | | | | | | ความพึงพอใจ | การสัญจรไปมา | |
| ๕. | ถนน คสล. จากคุ้มน้อย บ้านโนนรัง ม.๙ ถึงบ้านหินลาด ตำบลโนนทอง | ประชาชนได้รับความสะดวกในการสัญจรไปมา | กว้าง ๕ ม. ยาว ๒,๐๐๐ ม. หนา ๑๕ ม. | ๑,๐๐๐,๐๐๐ | ๑,๐๐๐,๐๐๐ | ๑,๐๐๐,๐๐๐ | ,๐๐๐,๐๐๐ | ๒,๐๐๐,๐๐๐ | -ร้อยละ ๙๐ ของประชาชนมีความพึงพอใจ | ประชาชนได้รับความสะดวกในการสัญจรไปมา | หน่วยงานอื่น |
| ๖. | ก่อสร้างถนน คสล. จากบ้านชัยมงคล ม.๑๑ ถึงบ้านหนองเสาเล้า อ.ชุมแพ | ประชาชนได้รับความสะดวกในการสัญจรไปมา | กว้าง ๕ ม. ยาว ๑,๐๐๐ ม. หนา ๐.๑๕ ม. | ๑,๐๐๐,๐๐๐ | ๕๐๐,๐๐๐ | ๕๐๐,๐๐๐ | ๕๐๐,๐๐๐ | ๕๐๐,๐๐๐ | -ร้อยละ ๙๐ ของประชาชนมีความพึงพอใจ | ประชาชนได้รับความสะดวกในการสัญจรไปมา | หน่วยงานอื่น |
| ๗. | โครงการก่อสร้างถนน คสล.เส้นโสกหมุดุด บ้านหัวฝาย ม.๕ ถึงตำบลหนองเสาเล้า อ.ชุมแพ | ประชาชนได้รับความสะดวกในการสัญจรไปมา | กว้าง ๕ ม. ยาว ๒,๐๐๐ ม. หนา ๐.๑๕ ม. | ๒,๐๐๐,๐๐๐ | ๑,๐๐๐,๐๐๐ | ๑,๐๐๐,๐๐๐ | ๑,๐๐๐,๐๐๐ | ๑,๐๐๐,๐๐๐ | -ร้อยละ ๙๐ ของประชาชนมีความพึงพอใจ | ประชาชนได้รับความสะดวกในการสัญจรไปมา | หน่วยงานอื่น |
| ๘. | ถนน คสล.เส้นโคกน้ำเกลือถึงบ้านโนนรัง ม.๙ | ประชาชนได้รับความสะดวกในการสัญจรไปมา | กว้าง ๕ ม. ยาว ๓,๐๐๐ ม. หนา ๐.๑๕ ม. | | | | ๔,๐๐๐,๐๐๐ | ๔,๐๐๐,๐๐๐ | -ร้อยละ ๙๐ ของประชาชนมีความพึงพอใจ | ประชาชนได้รับความสะดวกในการสัญจรไปมา | หน่วยงานอื่น |
| ๙. | ถนน คสล. จากหนองลุมพุก ม.๘ ถึงเขตตำบลสงเปือย | ประชาชนได้รับความสะดวกในการสัญจรไปมา | ขนาดผิวจราจร กว้าง ๕ เมตร ยาว ๑,๖๕๐ เมตร หนา ๐.๑๕ ม. | ๙๕๐,๐๐๐. | ๑,๐๐๐,๐๐๐ | ๑,๐๐๐,๐๐๐ | ๓,๐๐๐,๐๐๐ | ๓,๐๐๐,๐๐๐ | -ร้อยละ ๙๐ ของประชาชนผู้ใช้ถนนมีความพึงพอใจ | ประชาชนได้รับความสะดวกในการสัญจรไปมา | หน่วยงานอื่น |
| ๑๐ | ถนน คสล. เส้นบ้านบุงแสง ม.๗ ถึงบ้านหนองลุมพุก ม.๘ | ประชาชนได้รับความสะดวกในการสัญจรไปมา | ขนาดผิวจราจร กว้าง ๕ เมตร ยาว ๑,๖๕๐ เมตร หนา ๐.๑๕ ม. | | | ๒,๕๐๐,๐๐๐ | ๒,๕๐๐,๐๐๐ | ๒,๕๐๐,๐๐๐ | -ร้อยละ ๙๐ ของประชาชนผู้ใช้ถนนมีความพึงพอใจ | ประชาชนได้รับความสะดวกในการสัญจรไปมา | หน่วยงานอื่น |
| รวม | ๑๐ โครงการ | | | ๑๑,๖๗๐,๐๐๐ | ๙,๐๐๐,๐๐๐ | ๑๑,๕๐๐,๐๐๐ | ๑๘,๕๐๐,๐๐๐ | ๑๘,๕๐๐,๐๐๐ | | | |

ก. ยุทธศาสตร์จังหวัดที่ ๓ การบริหารจัดการทรัพยากรธรรมชาติและสิ่งแวดล้อมเพื่อการพัฒนาอย่างยั่งยืน

ข. ยุทธศาสตร์การพัฒนาของ อปท.ในเขตจังหวัดที่ ๔ การบริหารจัดการทรัพยากรธรรมชาติและสิ่งแวดล้อมเพื่อการพัฒนาอย่างยั่งยืน

๓ ยุทธศาสตร์การบริหารจัดการทรัพยากรธรรมชาติและสิ่งแวดล้อมเพื่อการพัฒนาอย่างยั่งยืน

๓.๑ การพัฒนาแหล่งน้ำ เพื่อเพิ่มปริมาณทรัพยากรน้ำ ระบบการกระจายน้ำ และจัดการคุณภาพน้ำอย่างมีคุณภาพ

| ที่ | โครงการ | วัตถุประสงค์ | เป้าหมาย (ผลผลิตโครงการ) | งบประมาณและที่ผ่านมา | | | | | ตัวชี้วัด (KPI) | ผลลัพธ์ที่คาดว่าจะได้รับ | หน่วย งานที่รับ ผิด ชอบหลัก |
|-----|--|--|--|----------------------|---------------|---------------|---------------|---------------|---|--|--------------------------------------|
| | | | | ๒๕๖๖(บาท) | ๒๕๖๗ (บาท) | ๒๕๖๘ (บาท) | ๒๕๖๙ (บาท) | ๒๕๗๐ (บาท) | | | |
| ๑. | ขุดลอกชลประทาน หนองโกสธารณ ประโยชน์ บ้านนา ชุมแสง ม.๑๐ ต.นา ชุมแสง อ.ภูเวียง | เพื่อให้ประชาชน ได้ ใช้น้ำในการเกษตร และอุปโภค | กว้าง ๔๐๐ เมตร ยาว ๕๐๐ เมตร ลึกรวม ๓ เมตร | ๒,๐๐๐,๐๐๐ | ๒,๐๐๐,๐๐๐ | ๒,๐๐๐,๐๐๐ | ๒,๐๐๐,๐๐๐ | ๒,๐๐๐,๐๐๐ | -บรรจุน้ำได้ เพิ่มขึ้น ๘๐ เปอร์เซ็นต์ | ประชาชนได้ใช้ น้ำในการเกษตร ตลอดปี | อบจ. ขอนแก่น |
| ๒. | ขุดลอกลำห้วยยาง จากบ้านบึงแสง ม.๗ ถึงสถานีขนส่งภูเวียง | เพื่อกักเก็บน้ำเพื่อ การเกษตร และ เลี้ยงสัตว์ | กว้าง ๑๕ เมตร ยาว ๕,๐๐๐ เมตร ลึกรวม ๔ เมตร | ๑,๐๐๐,๐๐๐ | ๑,๐๐๐,๐๐๐ | ๑,๐๐๐,๐๐๐ | ๑,๐๐๐,๐๐๐ | ๕๐๐,๐๐๐ | -บรรจุน้ำได้ เพิ่มขึ้น ๗๐ เปอร์เซ็นต์ | ประชาชนได้ใช้ น้ำในการเกษตร ตลอดปี | อบจ. ขอนแก่น |
| ๓. | ขุดลอกลำห้วยทราย จากอุทยานแห่งชาติภู เวียงถึงบ้านนาชุมแสง ม.๑๐ | เพื่อกักเก็บน้ำเพื่อ การเกษตร และ เลี้ยงสัตว์ | กว้าง ๑๕ เมตร ยาว ๕,๐๐๐ เมตร ลึกรวม ๔ เมตร | ๑,๐๐๐,๐๐๐ | ๑,๐๐๐,๐๐๐ | ๑,๐๐๐,๐๐๐ | ๑,๐๐๐,๐๐๐ | ๕๐๐,๐๐๐ | -บรรจุน้ำได้ เพิ่มขึ้น ๗๐ เปอร์เซ็นต์ | ประชาชนได้ใช้ น้ำในการเกษตร ตลอดปี | อบจ. ขอนแก่น |
| ๔. | ขุดลอกฝายอุ้มขามาย บ้านกุดน้ำใส ม.๔ | เพื่อกักเก็บน้ำเพื่อ การเกษตร และ เลี้ยงสัตว์ | กว้าง ๑๐๐ เมตร ยาว ๒๕๐ เมตร ลึกรวม ๔ เมตร | ๕๐๐,๐๐๐ | ๕๐๐,๐๐๐ | ๕๐๐,๐๐๐ | ๕๐๐,๐๐๐ | ๕๐๐,๐๐๐ | -บรรจุน้ำได้ เพิ่มขึ้น ๗๐ เปอร์เซ็นต์ | ประชาชนได้ใช้ น้ำในการเกษตร ตลอดปี | อบจ. ขอนแก่น |
| ๕. | ขุดลอกลำห้วย สิกกอน จากบ้านโนน รัง ม.๙ ถึงบ้านนา ชุมแสง ม.๑๐ | เพื่อกักเก็บน้ำเพื่อ การเกษตร และ เลี้ยงสัตว์ | กว้าง ๑๕ เมตร ยาว ๔,๐๐๐ เมตร ลึกรวม ๓ เมตร | ๑,๕๐๐,๐๐๐ | ๑,๕๐๐,๐๐๐ | ๑,๕๐๐,๐๐๐ | ๑,๕๐๐,๐๐๐ | ๑,๕๐๐,๐๐๐ | -บรรจุน้ำได้ เพิ่มขึ้น ๗๐ เปอร์เซ็นต์ | ประชาชนได้ใช้ น้ำในการเกษตร ตลอดปี | อบจ. ขอนแก่น |
| รวม | ๕ โครงการ | | | ๖,๐๐๐,๐๐๐ | ๖,๐๐๐,๐๐๐ | ๖,๐๐๐,๐๐๐ | ๖,๐๐๐,๐๐๐ | ๕,๐๐๐,๐๐๐ | | | |

บัญชีครุภัณฑ์
แผนพัฒนาท้องถิ่น(พ.ศ.๒๕๖๖-๒๕๗๐)
องค์การบริหารส่วนตำบลนาชุมแสง อำเภอกุเวียง ขอนแก่น

แบบ ผ.๐๓

| ที่ | แผนงาน | หมวด | ประเภท | วัตถุประสงค์ | เป้าหมาย (ผลผลิตของครุภัณฑ์) | งบประมาณและที่ผ่านมา | | | | | หน่วยงาน รับผิดชอบ หลัก |
|------------|--------------------------|----------|----------------------|--|--|----------------------|----------------|------------------|----------------|----------------|-------------------------------|
| | | | | | | ๒๕๖๖(บาท) | ๒๕๖๗(บาท) | ๒๕๖๘(บาท) | ๒๕๖๙(บาท) | ๒๕๗๐(บาท) | |
| ๑. | สาธารณสุข | ครุภัณฑ์ | ยานพาหนะ และขนส่ง | เพื่อจัดซื้อรถบรรทุก ขยะ | รถบรรทุกขยะแบบ ๔ ล้อ สามารถดัมได้ | ๑,๕๐๐,๐๐๐ | | | | | กองสาธารณสุข |
| ๒. | อุตสาหกรรมและ การโยธา | ครุภัณฑ์ | ครุภัณฑ์อื่น | เพื่อลดอุบัติเหตุ จราจร | เพื่อจัดซื้อกระจกโค้ง พร้อมติดตั้ง ๑๐ อัน | ๕๐,๐๐๐ | ๕๐,๐๐๐ | | | | กองช่าง |
| ๓. | การเกษตร | ครุภัณฑ์ | ครุภัณฑ์ การเกษตร | เพื่อจัดซื้อกระบือแม่ พันธุ์ตามโครงการ อนุรักษ์ควายไทย | แม่พันธุ์ควายไทย จำนวน ๑๐ ตัว | ๑๐๐,๐๐๐ | ๑๐๐,๐๐๐ | ๑๐๐,๐๐๐ | ๑๐๐,๐๐๐ | ๑๐๐,๐๐๐ | สำนักงาน ปลัด |
| ๔. | สาธารณสุข | ครุภัณฑ์ | ครุภัณฑ์อื่น | เพื่อจัดหาเตาเผา ขยะ | เตาเผาขยะขนาดใหญ่ สามารถเผาขยะได้ไม่ น้อยกว่า ๕๐๐ กิโลกรัม ต่อชั่วโมงและสามารถ เผาได้ต่อเนื่องไม่ต้อง หยุดพัก | | | ๗,๐๐๐,๐๐๐ | | | กองสาธารณสุข |
| ๕. | สาธารณสุข | ครุภัณฑ์ | ครุภัณฑ์อื่น | เพื่อจัดหาถังขยะ | ถังขยะขนาดไม่น้อยกว่า ๑๒๐ ลิตร มีฝาปิด หูหิ้ว จำนวน ๒,๕๐๐ ใบ | ๕๐๐,๐๐๐ | ๓๐๐,๐๐๐ | ๒๐๐,๐๐๐ | | | กองสาธารณสุข |
| รวม | ๕ โครงการ | | | | | ๒,๑๕๐,๐๐๐ | ๔๐๐,๐๐๐ | ๗,๓๐๐,๐๐๐ | ๑๐๐,๐๐๐ | ๑๐๐,๐๐๐ | |

ส่วนที่ ๕ การติดตามและประเมินผล

๕.๑ การติดตามและประเมินผลยุทธศาสตร์

ในการจัดทำแผนพัฒนาท้องถิ่นนั้นจะต้องมีการติดตามและประเมินผลแผนพัฒนาโดยจะต้องติดตามและประเมินยุทธศาสตร์ตามระเบียบกระทรวงมหาดไทยว่าด้วยการจัดทำแผนขององค์กรปกครองส่วนท้องถิ่น พ.ศ.๒๕๔๘ หมวด ๖ ข้อ ๒๙ และระเบียบกระทรวงมหาดไทยว่าด้วยการจัดทำแผนขององค์กรปกครองส่วนท้องถิ่น (ฉบับที่ ๒) พ.ศ.๒๕๕๙ ข้อ ๑๓ และในการประเมินแผนนั้นจะต้องดำเนินการประเมินคุณภาพของแผนยุทธศาสตร์การพัฒนาตามแนวทางการติดตามและประเมินผลยุทธศาสตร์เพื่อสอดคล้องแผนพัฒนาท้องถิ่นสี่ปีขององค์กรปกครองส่วนท้องถิ่น แจกตามหนังสือกระทรวงมหาดไทย ที่ มท ๐๘๑๐.๒/ว ๕๗๙๗ ลงวันที่ ๑๐ ตุลาคม ๒๕๕๙ เรื่อง แนวทางและหลักเกณฑ์การจัดทำและประสานแผนพัฒนาท้องถิ่นสี่ปี(พ.ศ.๒๕๖๑ - ๒๕๖๔) ขององค์กรปกครองส่วนท้องถิ่น ตามระเบียบกระทรวงมหาดไทยว่าด้วยการจัดทำแผนขององค์กรปกครองส่วนท้องถิ่น (ฉบับที่ ๒) พ.ศ.๒๕๕๙

๕.๒ การติดตามและประเมินผลโครงการ

ในการจัดทำแผนพัฒนาท้องถิ่นนั้น จะต้องมีการติดตามและประเมินผลแผนพัฒนาโดยจะต้องติดตามและประเมินยุทธศาสตร์ ตามระเบียบกระทรวงมหาดไทยว่าด้วยการจัดทำแผนขององค์กรปกครองส่วนท้องถิ่น พ.ศ. ๒๕๔๘ หมวด ๖ ข้อ ๒๙ และระเบียบกระทรวงมหาดไทยว่าด้วยการจัดทำแผนขององค์กรปกครองส่วนท้องถิ่น (ฉบับที่ ๒) พ.ศ.๒๕๕๙ ข้อ ๑๓ และในการประเมินแผนนั้นจะต้องดำเนินการประเมินคุณภาพของแผนยุทธศาสตร์การพัฒนาตามแนวทางการติดตามและประเมินผลยุทธศาสตร์เพื่อสอดคล้องแผนพัฒนาท้องถิ่นสี่ปีขององค์กรปกครองส่วนท้องถิ่น แจกตามหนังสือกระทรวงมหาดไทย ที่ มท ๐๘๑๐.๒/ว ๕๗๙๗ ลงวันที่ ๑๐ ตุลาคม ๒๕๕๙ เรื่อง แนวทางและหลักเกณฑ์การจัดทำและประสานแผนพัฒนาท้องถิ่นสี่ปี (พ.ศ.๒๕๖๑-๒๕๖๔) ขององค์กรปกครองส่วนท้องถิ่น ตามระเบียบกระทรวงมหาดไทย ว่าด้วยการจัดทำแผนขององค์กรปกครองส่วนท้องถิ่น (ฉบับที่ ๒) พ.ศ.๒๕๕๙

๕.๓ สรุปผลการพัฒนาท้องถิ่นในภาพรวม

๕.๓.๑ การวัดผลในเชิงปริมาณและเชิงคุณภาพ

(๑) การวัดผลในเชิงปริมาณ

ตามที่ อบต.ได้ดำเนินการจัดทำแผนพัฒนาขึ้นมาเพื่อใช้เป็นเครื่องมือในการพัฒนาอบต. ให้บรรลุเป้าหมายที่วางไว้ เกิดประสิทธิภาพประสิทธิผลสูงสุดในการแก้ไขปัญหาให้กับประชาชนในการจัดทำแผนพัฒนานั้นจะต้องมีการติดตามและประเมินแผนพัฒนา ตามระเบียบกระทรวงมหาดไทยว่าด้วยการจัดทำแผนขององค์กรปกครองส่วนท้องถิ่น พ.ศ.๒๕๔๘ หมวด ๖ ข้อ ๒๙ และระเบียบกระทรวงมหาดไทยว่าด้วยการจัดทำแผนขององค์กรปกครองส่วนท้องถิ่น (ฉบับที่ ๒) พ.ศ.๒๕๕๙ ข้อ ๑๓ โดยคณะกรรมการติดตามและประเมินแผนพัฒนาเป็นผู้ดำเนินการติดตามและประเมินผลแผนพัฒนา ซึ่งคณะกรรมการจะต้องดำเนินการกำหนดแนวทาง วิธีการในการติดตามและประเมินผลแผนพัฒนา ดำเนินการติดตามและประเมินผลแผนพัฒนา รายงานผลและเสนอความเห็น ซึ่งได้จากการติดตามและประเมินผลแผนพัฒนาต่อผู้บริหารท้องถิ่น เพื่อให้ผู้บริหารท้องถิ่นเสนอต่อสภาท้องถิ่น และคณะกรรมการพัฒนาท้องถิ่น พร้อมทั้งประกาศผลการติดตามและประเมินผลแผนพัฒนาให้ประชาชนในท้องถิ่นทราบในที่เปิดเผยภายในสิบห้าวันนับแต่วันรายงานผลและเสนอความเห็นดังกล่าวและต้องปิดประกาศไว้เป็นระยะเวลาไม่น้อยกว่าสามสิบวันโดยอย่างน้อยปีละสองครั้งภายในเดือนเมษายนและภายในเดือนตุลาคมของทุกปี

โดยเครื่องมือที่ใช้ในการติดตามและประเมินผลในเชิงปริมาณ มีดังนี้

แบบที่ ๑ การกำกับการจัดทำแผนยุทธศาสตร์ขององค์กรปกครองส่วนท้องถิ่น

แบบที่ ๒ แบบติดตามผลการดำเนินงานขององค์กรปกครองส่วนท้องถิ่น

แบบที่ ๓/๑ แบบประเมินผลการดำเนินงานตามแผนยุทธศาสตร์

แบบประเมินคุณภาพของแผนพัฒนา

(แจ้งตามหนังสือกระทรวงมหาดไทย ที่ มท ๐๘๑๐.๒/ว ๐๗๐๓ ลงวันที่ ๒ กุมภาพันธ์ ๒๕๕๘ เรื่อง แนวทางและหลักเกณฑ์การจัดทำและประสานแผนพัฒนาสามปีขององค์กรปกครองส่วนท้องถิ่น ข้อ ๗ การวัดคุณภาพของแผนพัฒนาท้องถิ่น ตามนัยหนังสือกระทรวงมหาดไทย ด่วนที่สุด ที่ มท ๐๘๑๐.๒/ว ๔๘๓๐ ลงวันที่ ๒๒ พฤศจิกายน ๒๕๕๖ ให้แล้วเสร็จภายใน ๑๕ วัน นับแต่วันประกาศใช้แผนพัฒนาท้องถิ่น)

การติดตามและประเมินผลด้วยระบบ e-plan (www.dla.go.th)

(๒) การวัดผลในเชิงคุณภาพ

การจัดผลเชิงคุณภาพเทศบาลใช้การสำรวจความพึงพอใจในการวัดผลเชิงคุณภาพโดยภาพรวม โดยได้มีการประเมินความพึงพอใจ ซึ่งการประเมินความพึงพอใจทำให้ทราบถึงผลเชิงคุณภาพในการดำเนินงานของ อบต. ในภาพรวม

โดยเครื่องมือที่ใช้ในการประเมินความพึงพอใจ มีดังนี้

แบบที่ ๓/๒ แบบประเมินความพึงพอใจต่อผลการดำเนินงานของ อบต.

แบบที่ ๓/๓ แบบประเมินความพึงพอใจของประชาชนที่มีต่อการให้บริการ

๕.๔ ข้อเสนอแนะในการจัดทำแผนพัฒนาท้องถิ่นในอนาคต

๕.๔.๑ ผลกระทบนำไปสู่อนาคต

๑. เกิดการพัฒนาที่ล่าช้าเพราะการดำเนินงานต่างๆ ขององค์กรปกครองส่วนท้องถิ่นต้องผ่านกระบวนการหลายขั้นตอน สลับซับซ้อน

๒. ประชาชนอาจเกิดความเบื่อหน่ายกับกระบวนการจัดทำแผนที่มีความยุ่งยากมากขึ้น

๓. ปัญหาอาจไม่ได้รับการแก้ไขอย่างตรงจุดเพราะข้อจำกัดของระเบียบกฎหมายที่ทำให้ยากและบางเรื่องอาจทำไม่ได้

๕.๔.๒ ข้อสังเกต ข้อเสนอแนะ ผลจากการพัฒนา

๑) การจัดทำแผนพัฒนาท้องถิ่นสี่ปีควรพิจารณาใช้แผนยุทธศาสตร์การพัฒนามาเป็นกรอบในการจัดทำแผนพัฒนาท้องถิ่นสี่ปีและให้มีความสอดคล้องกัน

๒) การจัดทำแผนพัฒนาท้องถิ่นสี่ปีควรพิจารณางบประมาณและคำนึงถึงสถานการณ์คลังในการพิจารณาโครงการ/กิจกรรม ที่จะบรรจุในแผนพัฒนาท้องถิ่นสี่ปี

๓) ควรเร่งรัดให้มีการดำเนินโครงการ/กิจกรรม ที่ตั้งในข้อบัญญัติงบประมาณรายจ่ายให้สามารถดำเนินการได้ในปีงบประมาณนั้น

๔) องค์การบริหารส่วนตำบลควรพิจารณาตั้งงบประมาณให้เพียงพอและเหมาะสมกับภารกิจ แต่ละด้านที่จะต้องดำเนินการ ซึ่งจะช่วยลดปัญหาในการโอนเพิ่ม โอนลด โอนตั้งจ่ายรายการใหม่

ภาคผนวก